МОЛОДЁЖКА

№32 (8236)
05.08.2026
ЦЕНА В РОЗНИЦУ СВОБОДНАЯ

Газета «Советская молодёжь» выходит с 1939 года

УЧРЕДИТЕЛЬ – ПРАВИТЕЛЬСТВО КБР

«Энергия будущего» – это ты, выпускник!

Всероссийский студенческий выпускной проводится в России ежегодно и объединяет лучших выпускников вузов и колледжей со всей страны. В этом году «Твой выпускной» прошел в Национальном центре «Россия», здесь встретились 500 выпускников из 70 регионов России. Это те, кто не только добился успехов в учебе, но и проявил активность в общественных инициативах, запускал свои социальные проекты, вовлекал в них сверстников и создавал новые возможности в своих вузах. Именно они были приглашены на мероприятие под названием «Твой выпускной».

На Всероссийском выпускном побывали и выпускники КБГУ – Амина Байсултанова, Тембулат Урсуков и Эльдар Озроков, а также сотрудник Студенческого совета университета Лиза Ульбашева.

Организаторами Всероссийского студенческого выпускного-2026 выступили министерство науки и высшего образования Российской Федерации, Федеральное агентство по делам молодежи (Росмолодежь), всероссийский студенческий проект «Твой ход», Российское общество «Знание», Национальный центр «Россия» и президентская платформа «Россия – страна возможностей».

Главная тема праздника этого года – «Энергия будущего» – была посвящена молодым людям, которые уже сегодня создают технологии, развивают науку, культуру, медиа и общественные проекты, определяя будущее России.

Заместитель министра науки и высшего образования Российской Федерации **Ольга Петрова**, выступая на торжественной части выпускного, отметила, что комплексный подход к образованию, объединяющий учебу, внеучебную деятельность и практику, становится важной частью подготовки современных выпускников с тем, чтобы они формировали свое будущее и вносили вклад в развитие страны уже сегодня.

- Одна из задач системы высшего образования – сформировать гармонично развитую личность выпускника, обладающего компетенциями, на которые есть запрос у работодателя, - сказала она. – А они формируются в рамках внеучебной деятельности, когда ребята организуют события, учатся брать ответственность и, если делают ошибки, то находят пути их исправления. Поэтому наш главный ориентир – новая национальная модель высшего образования, которую отличают практико-ориентированность, гибкость, фундаментальность и большее участие работодателя в процессе подготовки выпускника. Все это содержится в наших основных программах развития – в программе «Приоритет-2030», проекте «Передовые инженерные школы» и других, и все это помогает нам создавать условия, при которых период адаптации выпускника на рабочем месте будет минимальным.

Окончание на стр. 4.

ЧЕТЫРЕ ВЕЧЕРА ВЕЧНОЙ МУЗЫКИ

стр. 3

ОДИН ДЕНЬ, ЧТОБЫ ВЛЮБИТЬСЯ В НАЛЬЧИК

стр. 12

Подписаться на газету «Советская молодежь» можно в любом почтовом отделении или онлайн по QR-коду. Стоимость подписки на «СМ» на 1 месяц – 179,05 руб., до конца 2026 года – 716,20 руб. Наш подписной индекс П2836.

Повышение зарплаты для 40 тысяч бюджетников

Повышение заработной платы на 10% с 1 августа коснется больше 40 тысяч работников бюджетной сферы Кабардино-Балкарии.

Об этом сообщил глава республики **Казбек Коков**. Он напомнил, что подобное повышение проводится уже шестой год подряд за счет средств республиканского бюджета. На этот раз оно затронет более 40 тысяч сотрудников учреждений образования, здравоохранения, культуры, спорта и других организаций.

«Во многом такой подход стал возможен благодаря росту собственных доходов республики, стабильному развитию экономики – сельского хозяйства, промышленного производства, туризма и других отраслей», - подчеркнул Коков.

Он поручил следить за ходом исполнения регламентирующих выплаты документов по всем отраслям и районам.

Олег Опрышко – Народный писатель

Глава КБР Казбек Коков на минувшей неделе присвоил почетное звание «Народный писатель Кабардино-Балкарии» известному ученому Олегу Опрышко, который на днях отметил 90-летие («СМ» №31).

Как отметил Коков, за плечами Опрышко, который также является кавалером высшей награды региона – ордена «За заслуги перед Кабардино-Балкарской Республикой», целая эпоха. Ученый внес огромный вклад в развитие общества, укрепление дружбы и единства народов Кабардино-Балкарии, сохранение исторической правды о Великой Отечественной войне, и это – гражданский подвиг.

«Посвятив всю свою жизнь исторической науке, Олег Леонидович стал автором многих интереснейших научных и научно-популярных работ. Его книги «Заоблачный фронт Приэльбрусья», «По тропам истории», «На Эльбрусском направлении», «Выстоять и победить», «Кавказская конная дивизия. Возвращение из забвения» и многие другие хорошо известны широкому кругу читателей», - сказал руководитель региона.

Он напомнил, что Опрышко принимал активное участие и в создании книги «Боевая слава Кабардино-Балкарии», подготовил до 70 очерков о воинах, призванных в Красную Армию из республики. А в детстве во время немецко-фашистской оккупации республики он лично стал свидетелем зверств гитлеровцев, что впоследствии повлияло и на выбор профессии, и на становление ученого как гражданина, патриота своей республики и страны.

«Благодаря его колоссальной исследовательской работе сохранены многие фамилии, имена наших доблестных земляков, которые заслуживают того, чтобы о них помнили потомки. Обнаруженные ученым уникальные документы, свидетельства, способствовали пониманию исторического пути Кабардино-Балкарии в составе великого многонационального Российского государства», - подчеркнул Коков.

Сейчас Опрышко продолжает свои исследования, пишет новые произведения по истории народов республики, скрепляя таким образом их единство и дружбу.

Глава КБР поблагодарил Олега Леонидовича за неоценимый труд, преданность науке, истине и Отечеству и пожелал крепкого здоровья.

Кадры

Три вице-премьера вместо четырех

Глава Кабардино-Балкарии Казбек Коков освободил от должности первого вице-премьера правительства республики Муаеда Кунижева, упразднил занимаемый им пост и назначил его своим советником.

Напомним, что 63-летний Кунижев занимал должность первого вице-премьера правительства с октября 2020 года, до этого он был заместителем председателя правительства КБР. Ранее работал в налоговых органах Московской области, в Федеральной службе финансово-бюджетного надзора, был помощником министра РФ по делам Северного Кавказа.

Указ об освобождении Кунижева от должности первого заместителя председателя правительства Кабардино-Балкарии глава региона подписал 3 августа. Другим указом Коков в тот же день назначил его советником главы КБР на общественных началах.

Глава КБР также изменил структуру органов исполнительной власти республики, сократив число заместителей председателя правительства с четырех до трех. При этом под сокращение попала должность первого вице-премьера, которую занимал Кунижев. Премьер-министр КБР теперь будет иметь не двух, а только одного первого заместителя. Сейчас на этой должности работает **Сергей Говоров**.

Назначены заместители мэра

В руководстве администрации Нальчика произошло несколько изменений.

На очередной сессии городского совета местного самоуправления депутаты согласовали назначение на должность первого заместителя главы местной администрации Нальчика **Алексея Храмцова**, а на должность заместителя главы администрации города – **Каплана Сохова**.

Также были рассмотрены вопросы организации детской оздоровительной кампании и изменения параметров местного бюджета на текущий год.

Храмцов ранее работал советником управления по внутренней политике и вопросам местного самоуправления администрации главы КБР, а Сохов – заместителем директора регионального филиала ФКУ «Управление федеральных автомобильных дорог «Кавказ» Федерального дорожного агентства.

Напомним также, что с июня 2026 года решением городского Совета местного самоуправления временно исполняющим обязанности мэра Нальчика назначен **Азаматгерий Ашхотов**.

Спасли руку ребенку

Хирурги Республиканского детского многопрофильного центра (РДМЦ) спасли руку трехлетней девочке, получившей тяжелую травму.

Рука ребенка попала в электрическую мясорубку, и врачи провели девочке уникальную операцию. В результате многоэтапного оперативного вмешательства хирурги-травматологи, несмотря на тяжесть травмы, восстановили поврежденные структуры кисти и сохранили анатомическую целостность и функциональность пальцев.

Состояние ребенка после операции стабильное, продолжается этап послеоперационного наблюдения и планирования реабилитационных мероприятий.

Как отметили в республиканском Минздраве, успешный результат стал возможен благодаря слаженной работе мультидисциплинарной бригады, наличию специализированного микрохирургического инструментария и высокой квалификации специалистов центра.

Автопарк регоператора растет

Еще восемь специальных автомобилей пополнили парк регионального оператора по обращению с твердыми коммунальными отходами (ТКО) МУП «Экотехпром».

Всего с начала работы нового регоператора с середины мая этого года приобретено уже 35 единиц техники. В ближайшее время ожидается поступление еще одной спецмашины – ломовоза.

Обновление автопарка проводится для повышения эффективности работы системы обращения с отходами. Одновременно с этим совместно с регоператором реализуется комплекс мер по дальнейшему совершенствованию коммунальной инфраструктуры.

Новые автобусы для школ

25 новых школьных автобусов получит Кабардино-Балкария в текущем году.

Поставки будут осуществлены за счет средств федерального бюджета Минпромторгом России в рамках поддержки отечественного автопрома.

Новые автобусы отечественного производства поступят в образовательные организации республики для обеспечения безопасной и комфортной перевозки школьников, особенно в сельской местности.

Кроме того, правительство России выделило Кабардино-Балкарии 38,5 миллиона рублей для предоставления социальной поддержки по оплате жилищно-коммунальных услуг льготным категориям граждан.

Эта мера поддержки касается ветеранов, инвалидов, а также пострадавших в результате радиационных или техногенных катастроф. Им предоставляется компенсация до 50% стоимости жилищно-коммунальных услуг. Расходы регионов на эти цели возмещаются за счет федерального бюджета.

Рекордная сумма на капремонт

Власти республики в текущем году направят на обновление 163 многоквартирных домов свыше 1,2 миллиарда рублей.

В первом полугодии уже проведены аукционы и заключены договоры на капремонт домов на общую сумму более 1,2 миллиарда рублей. Эта сумма для Кабардино-Балкарии – рекордная.

На сегодня завершены работы в 11 домах. В трех из них уже заменены восемь лифтов на сумму свыше 32 миллионов рублей. Остальные объекты ремонтируются в соответствии с согласованными графиками. Также объявлен прием заявок на участие в аукционах по капремонту еще десяти многоквартирных домов.

В капитальный ремонт многоэтажек входят замена кровли, инженерных коммуникаций общего пользования, косметические работы в подъездах и на фасадах зданий.

Напомним, что в 2025 году в КБР был проведен комплексный ремонт в 26 многоквартирных домах, а ремонт кровли – в 41 доме.

Самая большая доля у ИП

Число субъектов малого и среднего предпринимательства (МСП) в Кабардино-Балкарии выросло почти на 4%.

Как сообщило Минэкономразвития республики, по состоянию на 10 июля 2026 года в Кабардино-Балкарии зафиксировано 22,5 тысячи субъектов МСП, их рост составил почти 4%, по сравнению с аналогичным периодом 2025 года.

В структуре малого бизнеса региона преобладают индивидуальные предприниматели (ИП), доля которых составляет 76,6%. Их численность достигла 17,2 тысячи, увеличившись за год на 7,2%.

При этом в отраслевой структуре субъектов малого и среднего предпринимательства республики доминируют микропредприятия, доля которых составляет 97,9%.

Зарегистрировали 5 кандидатов

На состоявшемся на минувшей неделе заседании избирательная комиссия Кабардино-Балкарии зарегистрировала пять кандидатов в депутаты Госдумы по республиканскому одномандатному избирательному округу.

От партии «Единая Россия» регистрацию прошел депутат Госдумы **Адальби Шхагошев**, от КПРФ – первый секретарь республиканского отделения партии **Борис Паштов**, от ЛДПР – депутат Совета местного самоуправления Нальчика **Елена Туманова**.

От партии «Новые люди» зарегистрирован директор рынка «Центральный», секретарь регионального отделения **Заур Бабаев**, от партии «Яблоко» – редактор газеты «Заман», заместитель председателя регионального отделения **Аминат Таппасханова**.

Напомним, что выборы депутатов Госдумы, а также выборы депутатов представительных органов местного самоуправления пройдут с 18 по 20 сентября включительно.

На заседании также были рассмотрены вопросы открытия специального счета регионального отделения партии «Справедливая Россия», кадровые изменения в резерве участковых комиссий и Молодежной избирательной комиссии КБР.

Четыре вечера вечной музыки

В Кабардино-Балкарии прошел традиционный фестиваль симфонической музыки «Темиркановские вечера», посвященный народному артисту СССР Юрию Темирканову.

Четырехдневная программа, стартовавшая 29 июля, вновь подарила нальчанам и гостям столицы республики классическую музыку, а также возможность вспомнить о жизни и творчестве выдающегося дирижера.

Открытие состоялось на площади 400-летия, где под открытым небом был организован кинопоказ, включающий архивные видеозаписи концертов, интервью, воспоминания близких и коллег Юрия Хатуевича. Там же развернулась и фотовыставка, рассказывающая о его творческом пути.

Фестиваль проводился при поддержке нацпроекта «Семья», который в том числе делает культурные события доступными для каждого.

Демократичный уличный формат был доступен во все дни фестиваля, а 31 июля и 1 августа в Государственном музыкальном театре состоялись выступления Камерного оркестра заслуженного коллектива России – Академического симфонического оркестра Санкт-Петербургской филармонии имени Д.Д. Шостаковича. Ценителей искусства ждала масштабная ретроспектива: прозвучали произведения Моцарта, Верди, Чайковского, Танеева, Вивальди, Баха и других великих композиторов. Дирижировали лауреат и дипломант международных конкурсов **Ярослав Забояркин**, лауреат международного конкурса хоровых дирижеров им. А.А. Юрлова **Алексей Ньяга** (*на фото*) и главный дирижер Государственного музыкального театра КБР **Азамат Лакунов**. Там же, в фойе Музтеатра, открылась еще одна фотовыставка, посвященная судьбе и творчеству выдающегося дирижера.

С 2022 года министерство культуры Кабардино-Балкарской Республики ежегодно приглашает всех желающих провести несколько вечеров в атмосфере музыкального искусства, которое пребудет вечно, пока существует человечество. Фестиваль, впервые проведенный еще при жизни маэстро, в очередной раз стал одним из самых ярких событий сезона.

Робототехника для педагогов

В ГБОУ «ДАТ «Солнечный город» Минпросвещения КБР прошел курс профессиональной переподготовки «Робототехника: программирование и интеграция в образование». Прошли его более 70 педагогов из всех муниципалитетов республики.

Организатором программы выступил Московский авиационный институт (национальный исследовательский университет). Курс реализован при поддержке министерства просвещения и науки КБР и при активном содействии Регионального ресурсного центра технической направленности.

Программа входит в федеральный проект «Активные меры содействия занятости» национального проекта «Кадры». Ее цель – повысить квалификацию специалистов региона и расширить их компетенции в востребованной сфере экономики.

В рамках курса педагоги освоили передовые образовательные методики и прошли практические занятия по робототехнике. Это позволит им эффективнее внедрять технические дисциплины в учебный процесс и ориентировать школьников на инженерные профессии.

Инициатива способствует подготовке нового поколения педагогов и инженеров, а также технологическому развитию Кабардино-Балкарской Республики.

Вышли в финал всероссийского конкурса

Два педагога из Кабардино-Балкарии вышли в финал всероссийского конкурса «Лучший учитель родного языка и литературы», который пройдет в Липецке с 7 по 11 сентября.

В конкурсе примут участие 131 педагог из 87 регионов России. Кабардино-Балкарию на этом престижном состязании представят **Марина Харзинова** и **Мадина Абдуллаева**.

Марина Борисовна – воспитатель дошкольного отделения МКОУ «СОШ №1 им. Х.Т. Башорова с. Карагач» Прохладненского муниципального района, победитель регионального этапа в номинации «Лучшие практики развития родной речи детей дошкольного возраста». Мадина Исмаиловна – учитель родного (балкарского) языка и литературы МОУ «СОШ» с. Эльбрус Эльбрусского муниципального района, победитель регионального этапа в основной номинации.

Оба педагога представят в финале конкурса свои авторские методики, проведут уроки и мастер-классы, а также пройдут испытание «Просветительский практикум».

Гран-при на «Палитре ремесел»

В Калужской области на базе культурно-образовательного центра «ЭТНОМИР» прошел финал всероссийского конкурса «Палитра ремесел – 2026». Проект, организованный в рамках всероссийского фестиваля детского и юношеского творчества «Хоровод традиций», объединил лучших юных талантов страны в области изобразительного искусства, декоративно-прикладного и технического творчества.

Нашу республику представляли победители регионального этапа, прошедшего в марте во Дворце творчества детей и молодежи, – ученица нальчикской школы №33 **Моника Балкарова** (наставник **Т. Гергов**) и воспитанница Центра детского творчества «Эрудит» (г. Нальчик) **Татьяна Реуцкая** (наставник **О. Даниленко**).

Обе девочки показали прекрасные результаты – Моника стала обладательницей Гран-при конкурса и лауреатом I степени в номинации «Техническое творчество». Ее конкурсная работа «Лунная оранжерея» покорила жюри оригинальностью и глубиной проработки. Кстати, это первый Гран-при представителей Кабардино-Балкарии на этом конкурсе, хотя успешных выступлений было немало.

Татьяна Реуцкая стала трижды лауреатом I степени в номинациях «Художественные ремесла» и «Декоративно-прикладное творчество».

Особыми дипломами за успешную подготовку победителей и высокое профессиональное мастерство были отмечены и наставники юных талантов.

Готовимся к новому учебному году

В Кабардино-Балкарии ведется активная подготовка к предстоящему Дню знаний.

Продолжается приемная кампания в первые классы, она продлится до 5 сентября. В школу в этом году пойдут почти 11 тысяч первоклашек.

Ведется подготовка в школах – завершаются капитальный и текущий ремонты, благоустраиваются территории.

Одной из важнейших социальных задач остается горячее питание, которым будут обеспечены более 46 тысяч учеников начальных классов. Кроме того, бесплатное горячее питание предусмотрено для более чем 8 тысяч учащихся 5-11 классов – ребят из льготных категорий.

В 2026 году закуплено порядка 340 тысяч экземпляров учебной литературы, книги должны уже поступить в школы. Обеспеченность государственными учебниками в новом учебном году составит 100%.

Еще один важный вопрос – школьные автобусы. Сейчас на балансе общеобразовательных организаций находятся 245 единиц, все укомплектованы и подключены к системе ГЛОНАСС. Благодаря наличию транспорта более 10 тысяч детей, проживающих в удалении от школ, вовремя попадают на занятия, дорога для них стала быстрее, безопаснее и комфортнее. Ожидается также поставка еще 25 новых школьных автобусов.

Новый учебный год начнется с первого занятия проекта «Разговоры о важном».

Министерство просвещения РФ направило в регионы рекомендации по проведению Дня знаний 1 сентября 2026 года. Эти рекомендации станут ориентиром для всех школ и колледжей Кабардино-Балкарской Республики, уделяя особое внимание мероприятиям, посвященным Году единства народов России.

«День знаний – это не просто начало учебного года, это символ преемственности поколений и уважения к богатой истории и культуре нашей многонациональной страны. В Год единства народов России особенно важно, чтобы этот праздник в наших школах и колледжах Кабардино-Балкарии стал отражением дружбы, взаимоуважения и общих ценностей. Мы сосредоточимся на том, чтобы каждый ученик и студент почувствовал себя частью большой и единой России, сохраняя при этом уникальность своей родной культуры», - так министр просвещения и науки КБР **Анзор Езаов** прокомментировал предстоящий День знаний.

Темами первого учебного дня станут единство народов России, сохранение исторической памяти, патриотическое воспитание и укрепление традиционных духовно-нравственных ценностей.

Особое внимание будет уделено вопросам безопасности: проведению инструктажей, соблюдению требований пожарной и антитеррористической безопасности, пропускного режима, а также созданию доступной среды для обучающихся с инвалидностью и ограниченными возможностями здоровья.

Что изменится в школе

В этом учебном году школьников и их родителей ждут несколько нововведений.

С июля 2026 года школы перешли на новый цифровой образовательный сервис ТОР «Моя школа». Это значит, что привычный электронный дневник ждут изменения. Что изменится? Вместо старого регионального приложения все родители и ученики будут пользоваться новым единым сервисом «Госуслуги Моя школа». Теперь вся школьная жизнь – оценки, расписание, домашние задания, посещаемость – будет доступна в одном месте: на портале «Госуслуги» и в мобильном приложении. Тем родителям, у которых еще нет учетной записи на «Госуслугах», до 1 сентября надо зарегистрироваться на этом портале, подтвердить свою учетную запись и создать детскую учетную запись для ребенка (это делается прямо в личном кабинете на сайте).

Минпросвещения РФ продолжает эксперимент по внедрению системы оценки поведения учеников. С 1 сентября 2026 года к проекту присоединятся не мене 10 школ от каждого субъекта федерации – в том числе и от Кабардино-Балкарской Республики.

В рамках апробации на 2026/2027 учебный год в каждом муниципальном образовании республики определена одна образовательная организация-участник.

Согласно методическим рекомендациям, оценка будет выставляться ученикам 2-8 классов, включая детей с ограниченными возможностями здоровья. Ключевое нововведение: поведение оценивается отдельно от успеваемости. Результаты не влияют на текущие отметки, промежуточную аттестацию и не могут стать причиной отказа в допуске к ОГЭ или ЕГЭ. Информация может быть включена в личное дело как дополнительная характеристика.

Важное уточнение: новая система не коснется награждения выпускников. Медали «За особые успехи в учении» I и II степени по-прежнему присуждаются только за высокие академические достижения в 9-х и 11-х классах.

«Энергия будущего» – это ты, выпускник!

Окончание. Начало на стр. 1

Для участников мероприятия была подготовлена интересная и насыщенная программа, построенная по четырем тематическим направлениям: «Образование будущего» – для будущих ученых и исследователей, «Молодежная политика будущего» – для лидеров и управленцев, «Творчество будущего» – для артистов и вокалистов, и «Медиа будущего» – для журналистов и блогеров. Каждый участник смог найти здесь площадку по навыкам и интересам, не только поделиться опытом, но и вместе с экспертами сформулировать образ будущего в выбранном направлении деятельности. Одним из ключевых событий стала форсайт-сессия, на которой выпускники анализировали тренды, оценивали их влияние на свои профессии и намечали конкретные шаги к успеху. Кульминация праздника – трогательная акция «Письмо первокурснику»: выпускники написали письма тем, кто только поступит в вузы и колледжи, передавая им свой опыт и добрые пожелания. А для тех, кто не смог приехать в Москву, была организована онлайн-трансляция с интерактивными шоу, дебатами и поздравлениями от ректоров со всей страны. Завершилось мероприятие праздничным концертом.

Мы поговорили с выпускниками КБГУ, побывавшими на Всероссийском выпускном (*фото на стр. 1*).

Амина Байсултанова, *выпускница направления «Гостиничное дело» Института менеджмента, туризма и индустрии гостеприимства КБГУ:*

- На выпускном мы работали на тематических площадках, где можно было не только послушать интересные лекции, но и принять участие в дискуссии. Мы на своей площадке говорили о молодежной политике, позже много общались со сверстниками. Пожалуй, это самое интересное на выпускном – возможность познакомиться и пообщаться с новыми людьми. Запомнились ребята, очень интересно рассказывающие о своих профессиях – инженера и историка. Конечно, каждый из нас рассказывал о своем вузе, у нас же еще все воспоминания свежи.

Не могу не отметить четкую организацию праздника – все было расписано по времени чуть ли не до минуты, на все был жесткий тайминг. Нам этого часто не хватает в нашей республике – чтобы время на мероприятиях было указано не примерно, а точно, и все придерживались тайминга и регламента.

Концерт еще неплохой был, мы с удовольствием его посмотрели.

Тембулат Урсуков, *выпускник направления «Экономика» Института права, экономики и финансов КБГУ:*

- Да, общаться со сверстниками это было, пожалуй, самое интересное на выпускном. Мы и сами бы, конечно, все перезнакомились и общались, но нам и лектор нашей площадки помог. Он дал такое задание – ходить по Национальному центру, где проходил выпускной, и завязывать знакомства с незнакомыми людьми – вот просто подходишь, знакомишься и заводишь разговор. Начинаешь «шаблонно»: «Как зовут? Какой вуз окончил? По какой специальности?» – а дальше уже импровизация и поиск общих интересов.

Выпускной для Первых

Свой первый, традиционный, выпускной бал эти девушки и юноши провели в своих родных школах. А второй для них организовало региональное отделение «Движения Первых» в одном из ресторанов Нальчика. Здесь 31 июля состоялся масштабный праздник «Выпуск Первых», который объединил 150 лучших выпускников 9-х и 11-х классов со всей республики.

Праздник стал моментом признания заслуг тех, для кого активная жизненная позиция – норма жизни. В зале чествовали выпускников, которые за годы учебы не только успешно осваивали школьную программу, но и реализовывали социальные, творческие и патриотические проекты, оставляя свой след в истории Движения.

«Выпуск Первых» – событие не новое, его проводят уже третий раз. Отметим, что инициатива, рожденная в Кабардино-Балкарии, сегодня выходит за пределы республики: наш опыт перенимают другие отделения «Движения Первых» по всей России.

На церемонии открытия бала с приветственным словом к выпускникам обратился председатель совета регионального отделения «ДП» **Аслан Шипшев**. Он напомнил о главном принципе движения – быть вместе с детьми, а не вместо них, и поблагодарил команду за общие результаты: «Без поддержки и надежного плеча «Движение Первых» не вышло бы на тот уровень, которого мы достигли. Но это далеко не предел. Мы уверены, впереди у нас много больших и интересных шагов, ведь с нами молодые люди, которыми будет гордиться каждая семья, Кабардино-Балкария и вся наша великая страна».

В числе почетных гостей, пришедших поздравить активистов, были представители власти, известные общественные деятели и предприниматели. Каждому из них нашлось что сказать выпускникам: старшие наставники заверили, что перед молодежью открыты все двери для самореализации на благо родной страны, а опытные коллеги всегда готовы поддержать их словом и делом.

В праздничной атмосфере ребята не только заряжались вдохновением, но и завязывали полезные контакты для будущей студенческой и профессиональной жизни. Завершилась официальная часть праздника награждением самых успешных участников Движения.

За каждым наградным дипломом стоят живые истории: дни и годы упорного труда, больших и маленьких побед, надежд и новых открытий. В числе награжденных – сестры **Айдана** и **Даяна Бориевы**. Девушки окончили школу с серебряными медалями и признались, что «Движение Первых» покорило их прежде всего атмосферой свободы мысли и творчества: «Здесь принимают любые идеи. Порой за секунду в голове рождается масса мыслей, и не все они удачные, конечно. Но тебя выслушают, дадут совет и направят, чтобы ты мог самореализоваться».

Глядя на этих увлеченных и креативных ребят, действительно веришь: впереди у них – большие свершения, ведь именно они – лидеры будущего.

Диана Алиева.

«Главное – попасть в правильное окружение»

«АгроВыпускной», в отличие от мероприятия «Твой выпускной», – явление новое, он проводится только второй год. В этом году он прошел в столице России, в Темирязев Центре, собрав 600 лучших выпускников из 44 аграрных вузов страны.

Первым пунктом в программе выпускного была обзорная экскурсия по Москве, в ходе которой участники познакомились с главными достопримечательностями столицы, а центральным событием стал торжественный вечер с праздничным ужином, выступлениями творческих коллективов и музыкальной программой.

Выпускников поздравили министр сельского хозяйства **Оксана Лут**, председатель комитета Совета Федерации по аграрно-продовольственной политике и природопользованию **Александр Двойных**, представители бизнеса и другие почетные гости.

- Те, кто работает в нашем агропромышленном комплексе, кормят жителей России и еще 160 стран мира. Это очень классная гуманитарная миссия и, конечно, достойный труд, который всегда будут ценить государство и люди. Поэтому мы очень надеемся, что каждый из вас найдет себя в нашем любимом АПК, - сказала, обращаясь к выпускникам, Оксана Лут. – Кто-то продолжит обучение в магистратуре или аспирантуре, сделает научные открытия и разработки, которые мы будем внедрять в отрасль, кто-то продолжит обучать следующее поколение, а кто-то работать на производстве или в управлении. Мы вас всех очень ждем. Вы нам очень нужны, вы – наше будущее».

10 лучших студентов КБГАУ, побывавших на «Агровыпускном» в этом году, вернулись домой с дипломами участников и массой положительных эмоций.

Гали Кейсинов, *выпускник агрономического факультета направления «Садоводство» КБГАУ:*

- Мы заявки на этот выпускной еще месяц назад подавали. Там было много критериев отбора, но в приоритете – отличная учеба, научно-исследовательская деятельность, разработки новых технологий для агропромышленного комплекса и… работа по специальности. Да, несмотря на то, что мы всего лишь бакалавры пока, многие из нас уже работают в АПК, кто еще с последних курсов подрабатывает, кто летом устроился. И, знаете, что я скажу? Это были самые правильные критерии! Потому что на наш выпускной съехались только самые влюбленные в свою профессию люди, те, которые рвутся применять свои знания на практике, у которых много интересных идей, энтузиазма и сил. И из-за этого нам всем было невероятно интересно общаться, мы не могли наговориться и, когда разъезжались, обменялись контактами, чтобы и в дальнейшем общаться, возможно, помогать друг другу и делиться опытом.

На экскурсии по Москве нас катали до вечера, мы много красивого увидели и интересного услышали – за эту экскурсию организаторам большое спасибо. А после нее нас всех, проживающих в гостиничном комплексе «Космос», собрали на ужин. И тут началось самое интересное – знакомство и общение. Разные регионы, города, вузы, хозяйства и фирмы, где работают выпускники, – что мы только не обсуждали! Мне вообще всегда было интересно общаться с людьми разных культур и узнавать от них что-то новое об их этносах, обычаях, традициях, а тут к этому еще прибавился общий профессиональный интерес! Такие совпадения случались! Я не первый год беру семена для посадки у одной алтайской агрофирмы, очень она мне нравится, и я за ней слежу – за тем, как она развивается, расширяется. Так вот я на этом ужине встретил ребят, которые в этой фирме работают! Сразу столько тем появилось для разговора. Мы потом все шутили: «Лучшее времяпрепровождение – это попасть в правильное окружение».

Запомнилась речь Оксаны Николаевны Лут на торжественной части выпускного – она все очень правильно говорила и много хорошего нам пожелала.

И, если можно не по теме, мне очень понравился ландшафтный дизайн на ВДНХ, рядом с которой мы жили. Там много красивых растений – розы, голубые ели и даже фруктовые деревья! Причем очень ухоженные! Я специально ходил и внимательно рассматривал каждое дерево на предмет фитопатогенов – нет их! Чистые деревья!

Азамат Тебуев, *выпускник факультета ветеринарной медицины и биотехнологии направления «Ветеринария»:*

- Я на выпускном быстро нашел своих коллег, познакомился с парнем из Башкирии, который работает в холдинге «ЭкоНива» – это огромное предприятие, куда входят и животноводческие комплексы, и заводы по переработке и выпуску мясомолочной продукции. Он так интересно об этом всем рассказывал, что мне захотелось там побывать и все самому увидеть!

На выпускном были люди – наши ровесники, имеющие хоть и небольшой, но полезный опыт практической работы, и их было очень интересно слушать, когда они рассказывали о производстве, о новых проектах, о своих планах. Причем все такие увлеченные, столько энергии и энтузиазма, что от них можно этим заряжаться! И амбициозные, надо отметить, что очень неплохо.

Экскурсия по Москве тоже понравилась, нам еще и с погодой повезло. И концерт хороший был, и торжественная часть интересной. Вот все до мелочей было предусмотрено для того, чтобы мы были довольными и всегда сытыми, кстати, нас очень хорошо кормили там.

Милана Ахметова, выпускница торгово-технологического факультета направления «Технология продукции и организация общественного питания»:

- Вся обстановка на этом выпускном была такая… в общем, классная! Было красиво, интересно и весело!

Сначала была экскурсия по Москве, и мы уже на ней стали знакомиться между собой и общаться, а потом вообще все перезнакомились и стало еще интереснее и веселей. Там было много ребят из разных регионов, с которыми мы очень хорошо общались, но самыми увлеченными, умными, веселыми оказались ребята из…нашего КБГАУ! Да, это было самое неожиданно приятное и интересное знакомство! Представляете, надо было лететь за полторы тысячи километров, чтобы найти друзей из своего же вуза! Мы раньше не были знакомы, и я не представляла, что у нас есть такие замечательные ребята с других факультетов.

Уже совсем скоро закончится приемная кампания в вузах и будут известны фамилии первокурсников, прием же в учебные заведения специального профессионального образования (СПО) продлится дольше – до середины августа, а попасть в дополнительный набор можно будет почти до конца ноября.

Популярность СПО растет с каждым годом. В этом учебном году колледжи и техникумы страны выпустили почти миллион молодых специалистов. Это самый высокий показатель за последние годы: еще 5 лет назад выпуск составлял около 700 тысяч человек.

В 2026 году количество бюджетных мест в колледжах увеличено на 30 тысяч – до 880 тысяч, растет число кластеров федерального проекта «Профессионалитет» нацпроекта «Молодежь и дети». Усилия по развитию системы СПО приносят конкретные результаты. Работодатели активнее размещают предложения на целевое обучение, а студенты выбирают направления, важные для технологического лидерства нашей страны.

В этом году в России самыми массовыми среди сдающих государственную итоговую аттестацию в форме демонстрационного экзамена стали направления: «Информационные системы и программирование», «Строительство и эксплуатация зданий и сооружений», «Сварщик», «Мастер сельскохозяйственного производства», «Техническое обслуживание и ремонт автомобилей». Все эти специальности есть в колледжах Кабардино-Балкарии, и они так же, как в целом по стране, пользуются популярностью.

Но учеба в колледже это не только лекции и производственная практика, это и интересная внеурочная деятельность, и большое количество конкурсов для учащихся и педагогов – профессиональных и творческих. Каждый год запросы на проведение конкурсов и олимпиад как для преподавателей СПО, так и для студентов растут. Студенты СПО нуждаются в поддержке, мотивации и стимулировании достижения больших успехов в учебе, творчестве, овладении профмастерством, поэтому с удовольствием участвуют в таких популярных конкурсах, как «Профессионалы», «Большая перемена», конкурсе молодежных достижений студентов СПО в области проектной и исследовательской деятельности «Лига знаний», конкурсе презентаций для студентов СПО «Профессиональное завтра», конкурсе эссе «Профобразование – это престижно», молодежном конкурсе авторской фотографии для студентов «Профессия в кадре», всероссийском молодежном конкурсе творчества для студентов СПО «Академия талантов» и многих других.

Один из самых популярных и престижных конкурсов для педагогов СПО – «Мастер года», в нашей республике он проводится уже не первый год.

Сегодня мы хотим познакомить наших читателей с участниками профессиональных конкурсов для студентов и педагогов СПО – педагогом и студенткой, успешно выступившими на разных этапах конкурса «Мастер года» и «Профессионалитет».

Из статистов конкурса – в его призеры

Один из межрегиональных этапов чемпионата по профессиональному мастерству «Профессионалы» в этом году проходил в городе Бирск, Республика Башкортостан. Здесь встретились сильнейшие студенты медицинских колледжей со всей страны, чтобы побороться за звание лучшего в компетенции «Акушерское дело».

Экспертная комиссия оценивала работу участников по строгим критериям: соблюдение алгоритмов, асептику, навыки коммуникации с «пациентами», в роли которых выступали манекены и статисты, и скорость принятия решений в критических ситуациях.

Кабардино-Балкарию на этих соревнованиях представляла студентка 3 курса Медицинского колледжа КБГУ **Динара Дамалаева**. Она стала бронзовым призером чемпионата.

- Мы понимали, насколько высок уровень участников, но Динара проявила настоящий характер, смогла собраться в стрессовой ситуации на незнакомой площадке. Ее третье место – это результат системной работы и доказательство того, что подготовка в нашем колледже соответствует самым высоким всероссийским стандартам, - сказала после соревнований эксперт конкурса и наставник Динары **Аида Макоева**.

Сама Динара говорит, что в ее жизни «все так складывалось, что этот конкурс обязательно должен был быть».

- Мне все, что в моем колледже происходит, очень нравится, - признается она. – Я за три года ни разу не пожалела, что сюда поступила!

- А были и другие варианты?

- Не было! Я всегда хотела работать в медицине, а став постарше, поняла, что самая интересная медицинская специальность для меня – акушерство. Потому что это, наверное, самое большое чудо в мире – рождение ребенка. Первый его вздох, первый крик, и я могу быть первой, кто возьмет его на руки, представляете? Ну разве не чудо?

Я все три года училась с удовольствием и увлечением, в нашем колледже действительно

интересно учиться, тут преподаватели искренне заинтересованы в том, чтобы дать нам хорошие знания, а студенты реально очень хотят их получать.

- Как ты попала на конкурс?

- Я про него с первого курса знала – в интернете сначала про него читала и смотрела, потом в реале наблюдала – когда наши студенты в прошлом году готовились к нему, я ходила смотреть на их тренировки. Попросилась в статисты, чтобы видеть процесс подготовки к разным занятиям. Мне нравилось бывать на таких тренировках, я тогда решила, что тоже попробую свои силы в этом чемпионате. И вот в этом году рискнула.

Нас готовили наши педагоги, колледж вообще очень активно включается в эту подготовку – все педагоги готовы и помочь, и подсказать, и позаниматься с конкурсантами. Мы готовились на базе нашего колледжа, у нас для этого все есть – специальные кабинеты с современным оборудованием, муляжи, на которых можно учиться.

Сначала у нас были отборочные соревнования внутри колледжа, потом – региональные, нас там было 5 участниц, я заняла 1 место и поехала в Башкортостан на межрегиональный чемпионат.

- Сложно было? Из-за чего ты переживала больше всего?

- Не из-за заданий! Меня хорошо подготовили в колледже. На региональном этапе я вообще почти не переживала, а вот когда собралась ехать в незнакомый город… Нет, нас там очень тепло встретили, все было хорошо организовано, но я все время думала, что тут, на этом конкурсе, я не себя представляю, и даже не свой колледж, а всю свою республику, и это такая ответственность! Я об этом начала думать еще до того, как мы сели в самолет. Ох, еще и этот перелет! Я впервые в своей жизни летала на самолете! Мы вообще долго добирались – сначала на самолете, потом на машине. И я все время была в напряжении, переживала.

- Что особенно запомнилось на конкурсе?

- Новые знакомства, наверное. Очень достойные соперники у меня были – умные, подготовленные, с хорошей теоретической базой и практическими навыками. Мы вне конкурса подружились, постоянно его обсуждали, делились советами. Но как только выходили на площадку, сразу становились конкурентами. Но расставались очень тепло. Мы даже общий чат, который был создан на время проведения конкурса, не стали удалять, так и общаемся там до сих пор.

- Какие планы на ближайшее будущее?

- Успешно пройти практику, защитить диплом, и дальше уже как получится – или работать, или продолжать учебу. А на отдаленное будущее – стать настоящим мастером в своей профессии.

Профессионализм и немного харизмы

Всероссийский конкурс «Мастер года» в России проводится с 2021 года. Это своеобразная площадка для распространения передовых идей в области образования, изучения и внедрения наиболее перспективных педагогических практик, повышения престижа профессии педагога. Организаторами состязания выступают Минпросвещения России и Общероссийский Профсоюз образования, федеральным оператором – Институт развития профессионального образования.

В финал всероссийского конкурса – на заключительный этап – съезжаются победители регионального этапа со всей страны. В нашей республике в этом году победителем регионального этапа конкурса «Мастер года» стал преподаватель Кабардино-Балкарского агропромышленного колледжа имени Б. Г. Хамдохова **Тимур Сохов.**

Ему всего 28, он преподает специальные дисциплины по профессии «Мастер по ремонту и обслуживанию автомобилей» и говорит, что у него «простая биография»: «Всю жизнь живу в Нарткале, здесь в детский сад по соседству с домом ходил, здесь лицей №1 окончил. Потом 4 года очно проучился в бакалавриате Северо-Кавказского университета по специальности «Сервис транспортных средств» и заочно – в магистратуре по специальности «Региональная экономика».

- И где тут педагогика? Как вы вообще оказались преподавателем в колледже?

- Я после бакалавриата пытался работать, открыть свое дело. К сожалению, это был печальный опыт – ничего не получилось. Идея «преподавать в колледже дисциплины, связанные с автомобилем» принадлежала моей бабушке. Я в то время был безработным, терять мне было нечего, так шесть лет назад я и оказался в колледже.

- Сложно было начинать?

- Да, первый год работы очень сложно давался, я много раз хотел уволиться. Не хватало опыта работы с детьми, не было в моем арсенале каких-то приемов или рычагов взаимодействия со студентами, трудно было держать дисциплину на уроке. А я же еще в это время учился в магистратуре, это тоже требовало времени и сил, в тот год так получилось, что все навалилось разом, пришлось напрягаться больше обычного, что, разумеется, влияло на мое эмоциональное состояние – раздражительность и вспыльчивость стали моими приятелями. Сейчас тоже и устаю иногда очень, и нервничаю на работе, но это все мелочи, так, обычный человеческий фактор.

- А что особенно нравится в работе?

- Летний двухмесячный отпуск! Но, если серьезно, сейчас моя работа мне довольно-таки легко дается, так что жаловаться особо не на что. Надеюсь еще в ближайшее время освоить в полной мере новые мастерские нашего колледжа, чтобы учебный процесс стал интереснее.

- Это ваш первый конкурс профессионального мастерства? Почему вы решили в нем участвовать?

- Не первый, я уже участвовал в нем в 2024 году, но тогда не победил. В этом году директор нашего колледжа **Анатолий Сохроков** предложил попробовать свои силы в «Мастере года» снова, и я согласился. Подумал, если что-то выиграю – хорошо, если нет – ничего не теряю ведь, и начал подготовку. Коллеги тоже поддерживали, помогали, кто словом, кто делом.

- Конкурсные задания были сложными?

- Сами задания – не очень, но сложности возникали. Конкурс проходил в несколько этапов. Один из них – открытый урок. Я выбрал тему урока «Неисправности в пути», подготовил теоретическую часть, практическую, продемонстрировал все это коллегам, они подкорректировали, дали советы и наставления, сказали, на чем стоит делать акцент. Вроде все было подготовлено и «отрепетировано», но во время самого урока не все ученики приняли участие в практической части, скорее всего, из-за своей застенчивости. А мне не удалось подобрать к каждому свой «ключик», вовлечь в рабочий процесс всех. Обидно. Но в любом случае это тоже был результат и это тоже был опыт.

- Тимур, по-вашему, хороший мастер это какой?

- Я не стану что-то особенное и сложное тут придумывать. Для меня хороший мастер – это тот, занятия которого проходят интересно, полезно и комфортно для него и для учеников, материал, который он дает, доступен и понятен всем ученикам, и дисциплина не нарушается на занятиях. Вот так просто.

- Что посоветуете коллегам, которые раздумывают, принимать ли участие в профессиональном конкурсе или нет? И что надо для того, чтобы в нем победить?

- Однозначно – участвовать! Вы при любом раскладе останетесь в плюсе. Не станете призером или победителем? Зато получите отличный опыт! А если победите, к этому еще добавятся приятное чувство победы и финансовая поддержка.

Как победить? Усердно готовиться! Подготовка к конкурсу – самая основная и сложная его часть. Там есть много критериев, по которым вас будет оценивать жюри: как хорошо у вас поставлена речь, насколько доходчиво и интересно вы ведете урок, используется ли какое-то оборудование, насколько активно принимают участие ученики в этом процессе... Логично, что побеждает тот, кто соответствует большему числу критериев. Если говорить простыми словами, урок должен быть понятным и интересным. И я бы советовал делать акцент на своих ораторских навыках, какой-то харизме, возможно, и практической составляющей.

«Нальчик – маленький Ливерпуль»

В Нальчике снова гремели гитары. На выходных прошел ежегодный рок-фестиваль «Налрок-2026». На сцену вышли 17 коллективов из регионов Северного Кавказа. Для кого-то это возможность впервые показать себя большой публике, для других – долгожданная встреча со старыми друзьями.

Живой звук, открытое общение и любовь к рок-музыке, чем не символ рока – Ливерпуль?

- В моем детстве наши старшие часто говорили, что город Нальчик – это маленький Ливерпуль, где очень много музыкантов такого плана, - поделилась организатор феста певица **Ирина Ракитина**.

Сравнение с колыбелью The Beatles звучит смело, но зажигательная неформальная атмосфера, объединившая несколько поколений, его вполне оправдывала. На фестиваль пришли семьями с детьми. Именно эта преемственность стала главной особенностью нынешнего «Налрока».

- Сейчас вы сами видите и чувствуете эту атмосферу. Люди встречаются хотя бы раз в год, общаются, слушают по-настоящему хорошую музыку с живым звуком. А это сегодня дорогого стоит, - отмечает Ракитина.

Хедлайнером стала группа Danger Block из Чеченской Республики. В их программе каверы на американскую Rhino Bucket в духе AC/DC времен Бона Скотта.

- Мы третий раз в Нальчике. Первый раз в 2009 году приезжали на «Налрок», второй – в позапрошлом году, - рассказал гитарист группы **Тимур Януркаев**. – Каждый приезд – это еще и встреча со старыми друзьями, и знакомство с новыми лицами. Классные музыканты все, особенно молодежь нравится, которая подрастает. И это очень сильно радует, это не только в Нальчике, вообще по Северному Кавказу сейчас так.

На вопрос, жив ли рок сегодня, Тимур отвечает без секунды сомнений: «Рок жив, рок не умер, рок всегда. И я надеюсь, это все будет продолжаться».

Для местных музыкантов «Налрок» давно стал традицией. Солист группы «Джаст» **Тимур Пшигошев** сравнил фестиваль со встречей одноклассников.

- Для рок-музыкантов Нальчика, особенно для моего поколения, это как вечер встреч выпускников, где мы встречаемся и говорим: «Ой, слава богу, ты живой еще», - шутит он.

При этом состав участников заметно молодеет. На сцене выступают целые музыкальные семьи, например, коллектив «Девятый вал», в котором вместе играют родители и дети.

- Радует то, что молодежь появляется, которая делает первые шаги, и очень неплохие шаги на этой сцене, - отметил Пшигошев. – Публика сегодня тоже классная. В основном любители рока, но с каждым разом появляется все больше новых лиц. Хочется поблагодарить организаторов **Александра Антонова** и Ирину Ракитину за то, что они системно вовлекают молодых музыкантов.

- Мы друг у друга учимся, - говорит Ракитина. – Растем, наблюдая за выступлениями других команд.

По словам Ракитиной, за годы существования фестиваль заметно вырос. Менялись площадки, масштаб, количество участников, но неизменным осталось главное – желание собрать людей вокруг настоящей музыки.

- К нам приходят уже с внуками. Это тот фестиваль, на котором выросло несколько поколений, - говорит Ирина. – А дальше мы будем звучать еще громче!

Эвелина Османова, фото автора.

ПРОИСШЕСТВИЯ / ПРАВО

Четыре перевода привели к крупному сроку

Южный окружной военный суд в Ростове-на-Дону огласил приговор в отношении жителя КБР, которого обвиняли в финансировании терроризма.

Как сообщила пресс-служба суда, установлено, что подсудимый, находясь в селении Аргудан, для финансирования участников запрещенной международной террористической организации перевел деньги со своей банковской карты на банковскую карту мужчины, осуществляющего сбор денежных средств для нужд этой организации.

Суд признал подсудимого виновным по четырем эпизодам совершения преступлений по статье «Финансирование терроризма» УК РФ и приговорил его к восьми с половиной годам лишения свободы в колонии строгого режима с отбыванием первых двух лет в тюрьме.

Приговор еще в законную силу не вступил и может быть обжалован сторонами в Апелляционном военном суде.

Попросили подтвердить данные

Полицейские ищут телефонных мошенников, которые похитили у жительницы Нальчика более 2,7 миллиона рублей.

Как сообщили в пресс-службе МВД по КБР, в полицию с заявлением о мошенничестве обратилась 67-летняя нальчанка. Ей позвонили якобы с предыдущего места работы и попросили подтвердить личные данные для передачи в архивное дело.

Женщина отправила подтверждение, и после этого ей стали звонить «сотрудники» «Госуслуг», Роскомнадзора и казначейства. Поступил и видеозвонок от сотрудника правоохранительных органов в форме. В итоге мошенники убедили пенсионерку, что от ее имени уже оформлена доверенность на иностранного агента, и, чтобы избежать негативных последствий, уговорили ее перевести на «безопасный счет» свыше 2,7 миллиона рублей.

По данному факту возбуждено уголовное дело по статье «Мошенничество в особо крупном размере» УК РФ, санкция которой предусматривает до десяти лет лишения свободы.

Не стал устранять течь

В Прохладном следователи завершили расследование уголовного дела в отношении сотрудника местного водоканала, которого обвиняют в халатности.

Как сообщили в следственном управлении СКР по КБР, по версии следствия, в марте 2017 года в коммунальную службу обратилась жительница Прохладного, пожаловавшаяся на утечки воды из центрального водопровода на территории многоквартирного жилого дома по улице Дзержинского.

Главный специалист по контролю за эксплуатацией канализационных сетей и сооружений водоканала вместе с подчиненными обнаружил на месте разрушенную трубу, вода из которой подтапливала фундамент дома. Зная о необходимости принятия срочных мер по устранению течи водопроводной трубы, коммунальщик не предпринял соответствующих мер и не уведомил об этом свое руководство.

В ноябре 2023 года была выявлена просадка фундамента дома, и здание признали не подлежащим реконструкции и ремонту.

Специалисту предъявлено обвинение по статье «Халатность, повлекшая причинение особо крупного ущерба» УК РФ, санкция которой предусматривает до шести месяцев ареста.

Уголовное дело передано в суд, одновременно с этим следствием разрешен вопрос о переселении жильцов дома.

Табак украсть не удалось

В Нальчике осудили жителя республики, обвиняемого в покушении на кражу в особо крупном размере.

Как сообщила пресс-служба прокуратуры КБР, суд установил, что 36-летний мужчина вместе с подельниками незаконно проник на территорию склада в Нальчике, принадлежащего индивидуальному предпринимателю. Здесь они попытались похитить табачную продукцию общей стоимостью более 1,3 миллиона рублей, но мужчин задержали на месте преступления.

Нальчикский городской суд признал подсудимого виновным и приговорил к двум годам лишения свободы в исправительной колонии общего режима.

Уголовное дело в отношении соучастников преступления выделено в отдельное производство.

Ребенок скончался от переохлаждения

Прохладненский районный суд вынесен приговор в отношении местной жительницы, которую обвиняли в причинении смерти по неосторожности своему малолетнему ребенку.

Как сообщила пресс-служба суда, 3 января 2026 года женщина вместе со своим сыном 2025 года рождения приехала в дом сожителя в Прохладном. Она собиралась проживать у него, зная при этом, что дом не отапливается.

В тот же день вместе с сожителем и его матерью женщина стала распивать спиртные напитки, оставив сына одного в соседней неотапливаемой комнате. Мать сожителя несколько раз говорила ей, что ребенка нельзя держать в доме без отопления, но женщина не реагировала на ее замечания.

Застолье, пришедшееся на новогодние каникулы, продолжалось несколько дней, и 5 января ребенка нашли мертвым в спальне, он скончался от переохлаждения. Было установлено, что температура воздуха в комнате, где он находился, составляла всего 7,5 градуса тепла, в ней не был включен электрообогреватель, кроме того, на мальчике не было теплой одежды и он не был накрыт теплым одеялом.

Женщина во время следствия заявила ходатайство о применении особого порядка судебного разбирательства, полностью признав свою вину.

Суд признал ее виновной в причинении смерти по неосторожности и приговорил к году лишения свободы в колонии-поселении (максимальная санкция по этой статье УК РФ составляет 2 года лишения свободы).

Смягчающими вину обстоятельствами были признаны раскаяние и полное признание вины, активное способствование раскрытию и расследованию преступления. Отягчающими суд признал совершение преступления в отношении малолетнего, нахождение женщины в состоянии алкогольного опьянения. Также было принято во внимание, что по месту жительства подсудимая характеризуется отрицательно, на нее неоднократно жаловались родственники и соседи, она привлекалась к административной ответственности за ненадлежащее исполнение родительских обязанностей.

Приговор вступил в законную силу.

Сняли квартиру для конспирации

В Нальчике за покушение на сбыт наркотиков в особо крупном размере осудили жителя Терского района.

Как сообщили в пресс-службе прокуратуры КБР, 52-летний мужчина вместе с подельниками, уголовное дело в отношении которых выделено в отдельное производство, решили заняться сбытом наркотических средств на территории Нальчика и для конспирации сняли в городе квартиру.

Обвиняемый получал координаты местонахождения оптовой партии наркотиков, забирал ее и устраивал закладки. Во время задержания сотрудники правоохранительных органов изъяли у него более 120 граммов метадона, а также 176 граммов героина и диазепам.

Суд приговорил мужчину к 11 годам лишения свободы в исправительной колонии особого режима. Его телефон, использованный при совершении преступления, конфискован в доход государства.

Обещал восстановить права

Черекский районный суд вынес приговор в отношении местного жителя, которого обвиняли в совершении серии мошенничеств.

Как сообщила пресс-служба суда, установлено, что с января по февраль 2025 года мужчина под предлогом оказания помощи в восстановлении водительских удостоверений получил от шести граждан в общей сложности больше 639 тысяч рублей и распорядился этими деньгами по своему усмотрению.

Суд приговорил его к шести месяцам лишения свободы в колонии-поселении, а также частично удовлетворил гражданские иски потерпевших о возмещении материального ущерба.

Помогла с поступлением

Жительнице Терского района вынесли приговор за мошенничество.

Как сообщила пресс-служба Терского районного суда, женщину обвиняли в совершении хищения чужого имущества путем обмана с причинением значительного ущерба.

По материалам дела, во время телефонного разговора с потерпевшим, который обратился с просьбой об оказании помощи в поступлении своей дочери в Медицинский колледж КБГУ, она сообщила ему ложные сведения. В частности, подсудимая пообещала помочь мужчине за вознаграждение в размере 150 тысяч рублей, но не собиралась выполнять эти обязательства.

В судебном заседании женщина полностью признала себя виновной, заявила, что действительно совершила мошеннические действия, о чем искренне сожалеет. Она также вернула полученные от потерпевшего деньги и извинилась перед ним.

Мужчина принял извинения и просил строго не наказывать подсудимую.

Суд признал ее виновной и назначил наказание в виде штрафа в размере 100 тысяч рублей.

Программа передач радио КБР

РАДИО

ПОНЕДЕЛЬНИК-ПЯТНИЦА: «ХъыбарыщIэхэр»: **7.00, 10.00, 13.00, 16.00, 19.00**; «Жангылыкъла»: **7.05, 11.00, 14.00, 17.00, 20.00**; «Новости»: **7.10, 12.00, 15.00, 18.00, 21.00**

ПОНЕДЕЛЬНИК, 10 АВГУСТА

00.00, 01.00, 03.00, 06.00 Макъамэ 99.5-FM
00.30 Музыка на 99.5-FM
01.35, 10.25, 16.25 «Фэр папщIэ»
02.00, 22.00 «Ди зэIущIапIэм»
02.30 «Жэщыбг нэужьым»
03.31, 20.05 «Орайда»
04.00, 23.00 «Жырхана»
05.00, 21.05 Музыка на 99.5-FM
06.35, 21.35 «Полезно знать» (12+)
06.45, 21.45 «Спорт-лайн» (12+)
07.15, 13.05 «Си Къэбэрдей-Балъкъэр» (16+)
07.45, 13.50 «Узыншагъэ» (12+)
08.00, 14.05 «Мени Къабарты-Малкъарым» (16+)
08.20 «Билимни дуниясы» (6+)
08.40, 13.35 «Псалъэмакъ щхьэпэ» (16+)
09.00, 15.05 «Моя Кабардино-Балкария» (16+)
09.25, 15.25 «Голоса Кавказа»
10.05, 16.05 «ХьэщIэщ» (16+)
11.05, 17.05 «Чамхана» (16+)
11.25, 17.25 «Жыр саугъа»
11.48, 17.48 «Назму толкъунларында» (12+)
12.05, 18.05 «Откровенный разговор» (16+)
12.35, 18.35 «Образ жизни» (16+)
14.30 «ГушыIэпIэ» (16+)
19.05 Макъамэ 99.5-FM
19.45 «Таурхъан» (6+)
20.40 «Акъылманла сезлери» (12+)
22.35 «Ди гъусэу зывгъэпсэху»

ВТОРНИК, 11 АВГУСТА

00.00, 03.00, 06.00, 21.05 Музыка на 99.5-FM
00.30, 19.05 Макъамэ 99.5-FM
01.30 «Жэщыбг нэужьым»
02.00, 20.25 «Орайда»
02.30, 22.30 «ГушыIэпIэ» (16+)
03.25, 21.25 «Голоса Кавказа»
04.00, 14.30 «Фэр папщIэ»
05.00, 23.00 «Чамхана» (16+)
05.25, 23.25 «Жыр саугъа»
06.30 Макъамэ 99.5-FM
07.15, 13.05 «Си Къэбэрдей-Балъкъэр» (16+)
07.45, 13.35 «Гукъинэ» (12+)
08.00, 14.05 «Мени Къабарты-Малкъарым» (16+)
08.20, 17.05 «Боракъ»
09.00, 15.05 «Моя Кабардино-Балкария» (16+)
09.20, 15.25 «Хорошее настроение» (12+)
10.05, 16.05 «Адыгэхэр: тхыдэр, хабзэр»
10.50, 13.50 «Лъэпкъ Iущыгъэ» (6+)
11.05, 17.35 «Халкъ жырла»
11.30 «Миллет хазнабыздан» (12+)
12.05, 18.05 «Интервал QT» (16+)
12.25, 18.25 «Планета детства» (6+)
12.45, 19.45 «Таурхъан» (6+)
20.05 «Билимни дуниясы» (6+)
22.00 «ХьэщIэщ» (16+)

СРЕДА, 12 АВГУСТА

00.00, 03.00, 06.00, 21.05 Музыка на 99.5-FM
00.30, 19.05 Макъамэ 99.5-FM
01.30 «Жэщыбг нэужьым»
02.00, 20.05, 23.30 «Орайда»
02.35 «Фэр папщIэ»
03.20, 21.25 «Хорошее настроение» (12+)
04.00, 10.25, 16.20 «Гухэлъ уэрэдхэр»
05.00, 23.00 «Халкъ жырла»
05.30, 20.25 «Боракъ»
06.30 Макъамэ 99.5-FM
07.15, 13.05 «Си Къэбэрдей-Балъкъэр» (16+)
07.45, 16.05 «Сэтэней» (12+)
08.00, 14.05 «Мени Къабарты-Малкъарым» (16+)
08.30, 14.20 «Къонгуроучукъ» (6+)
09.00, 15.05 «Моя Кабардино-Балкария» (16+)
09.25, 15.25 «Голоса Кавказа»
10.05 «ЦыхумрэгъащIэмрэ» (16+)
11.05, 17.05 «Чамхана» (16+)
11.30, 17.25 «Салам алейкум»
12.05, 18.05 «Территория искусства»
12.35, 18.35 «Симфония Кавказа»
13.35 «Ди гъэтIылъыгъэхэр»
14.40 «Усыгъэ»
14.50 Къызэрыфэ пшыналъэхэр
19.45 «Таурхъан» (6+)
22.00 «Адыгэхэр: тхыдэр, хабзэр»

ЧЕТВЕРГ, 13 АВГУСТА

00.00, 03.00, 21.05 Музыка на 99.5-FM
00.40 «Симфония Кавказа»
01.00 Макъамэ 99.5-FM
01.35 «Ди гъэтIылъыгъэхэр»
02.00, 06.00, 19.05 Макъамэ 99.5-FM
02.30, 20.05 «Орайда»
03.25, 09.30, 15.35, 21.25 «Голоса Кавказа»
04.00 «Усыгъэ»
04.10, 22.25 «Гухэлъ уэрэдхэр»
04.50 Къызэрыфэ пшыналъэхэр
05.00, 23.00 «Чамхана» (16+)
05.30, 23.30 «Салам алейкум»
07.15, 13.05 «Си Къэбэрдей-Балъкъэр» (16+)
07.45, 13.45 «Псалъэмакъ щхьэпэ» (16+)
08.00, 14.05 «Мени Къабарты-Малкъарым» (16+)
08.20, 17.05 «Алтын хазна»
09.00, 15.05 «Моя Кабардино-Балкария» (16+)
09.20, 15.25 «Планета детства» (6+)
10.05, 16.05 «Дингъуазэ» (16+)
10.15, 16.15 «ЕджапIэ» (16+)
10.20, 16.20 Адыгэ уэрэдыжьхэр
10.45, 16.45 «ПщIэну щхьэпэщ» (6+)
11.05 «Тейри къылыч» (6+)
11.30, 17.35 «Ауаз» (16+)
12.05, 18.05 «Живая традиция» (16+)
12.30, 18.30 «На музыкальной волне»
14.30 «ЩIалэгъуэ»
19.45 «Таурхъан» (6+)
20.25 «Къонгуроучукъ» (6+)
22.00 «ЦЫхумрэ гъащIэмрэ» (16+)

ПЯТНИЦА, 14 АВГУСТА

00.00, 03.00, 06.00, 21.05 Музыка на 99.5-FM
00.30, 19.05 Макъамэ 99.5-FM
01.30 «Жэщыбг нэужьым»
02.00, 06.30 Макъамэ 99.5-FM
02.30, 20.05, 23.25 «Орайда»
04.00 «Дингъуазэ» (16+)
04.10 «ЕджапIэ» (16+)
04.30, 22.00 «ЩIалэгъуэ»
05.00, 20.25 «Алтын хазна»
05.30, 23.00 «Ауаз» (16+)
07.15, 13.05 «Си Къэбэрдей-Балъкъэр» (16+)
07.45, 13.45 «Динымрэ гъащIэмрэ» (16+)
07.50, 13.50 «IэщIагъэ» (12+)
08.00, 14.05 «Мени Къабарты-Малкъарым» (16+)
08.20 «Кюбюрчек» (6+)
08.35 «Тау макъамла»
09.00, 15.05 «Моя Кабардино-Балкария» (16+)
09.25, 15.25, 21.30 «Голоса Кавказа»
10.05 «ГъащIэм и дамыгъэ» (16+)
10.25, 16.05 «Прозэм и напэкIуэцIхэр»
10.45, 16.45 «Лэгъупыкъу» (6+)
11.05, 17.05 «Ууаз» (16+)
11.20, 17.20 «Чамхана» (16+)
11.45, 17.45 «Сиз а билемисиз» (12+)
12.05, 18.05 «Территория искусства»
12.35, 18.35 «Планета детства» (6+)
12.50, 18.50 «Неудобные вопросы» (12+)
14.30 «Ди гъусэу зывгъэпсэху»
19.45 «Таурхъан» (6+)
22.35 Адыгэ уэрэдыжьхэр

СУББОТА, 15 АВГУСТА

00.00 Музыка на 99.5-FM
00.30, 19.00 Макъамэ 99.5-FM
01.30 «Жэщыбг нэужьым»
02.00, 03.44 Макъамэ 99.5-FM
02.30, 20.35 «Тау макъамла»
03.00, 06.00, 21.00 Музыка на 99.5-FM
03.25, 21.25 «Голоса Кавказа»
04.00, 22.30 «Ди гъусэу зывгъэпсэху»
05.00 «Ууаз» (16+)
05.15, 23.00 «Чамхана» (16+)
05.30, 20.00, 23.30 «Орайда»
07.00, 13.00 «Си Къэбэрдей-Балъкъэр» (16+)
07.38, 13.38 «Лъэпкъым и фIыгъуэхэр»
08.00, 15.00 «Мени Къабарты-Малкъарым» (16+)
08.25, 15.25 «Айсурат»
09.00, 17.00 «Моя Кабардино-Балкария» (16+)
09.25, 17.25 «Радиус-99.5» (12+)
09.45, 17.45 Поэтическая волна
10.00 «ГъащIэм и дамыгъэ» (16+)
10.20 «Уэрэдымрэ абы и тхыдэмрэ» (16+)
10.50, 14.50 «Жаншэрхъ» (12+)
11.00, 16.00 «Бора» (6+)
11.21, 16.21 «Топалайчыкъ» (6+)
11.30, 16.30 «Акъ тауланы жырлары»
12.00, 18.00 «Хорошее настроение» (12+)
12.44, 18.44 «Спорт-лайн» (12+)
14.00 «Утыку»
19.45 «Таурхъан» (6+)
20.20 «Кюбюрчек» (6+)
22.00 «Прозэм и напэкIуэцIхэр»
23.20 «Сиз а билемисиз» (12+)

ВОСКРЕСЕНЬЕ, 16 АВГУСТА

Итоги недели: «ХъыбарыщIэхэр»: **10.00, 14.00**; «Жангылыкъла»: **8.00, 15.00**; «Новости»: **12.00, 17.00**
00.00, 05.00, 06.00, 21.00 Музыка на 99.5-FM
01.00, 19.00 Макъамэ 99.5-FM
01.38 «Лъэпкъым и фIыгъуэхэр»
02.00 «Жэщыбг нэужьым»
03.00 Макъамэ 99.5-FM
03.25, 20.25 «Айсурат»
04.00, 23.00 «Бора» (16+)
04.30, 23.30 «Акъ тауланы жырлары»
05.25 «Радиус-99.5»
05.45, 21.45 Поэтическая волна
06.44, 09.45, 17.50 «Спорт-лайн» (12+)
07.00, 13.00 «Си Къэбэрдей-Балъкъэр» (16+)
07.40, 14.40 «Фэр папщIэ»
08.10, 15.10 «Мени Къабарты-Малкъарым» (16+)
08.45, 15.40 «Акъылманла сезлери» (12+)
09.00, 17.10 «Моя Кабардино-Балкария» (16+)
09.35, 17.40 «Полезно знать» (12+)
10.10, 14.10 «Макъамэ»
10.40 «Еджэ-едаIуэ»
11.00, 16.00 «Сахна»
12.10, 18.00 «Театр у микрофона»
13.35 «Ди гъусэу зывгъэпсэху»
19.45 «Таурхъан» (6+)
20.00 «Орайда»
21.25 «Радиус-99.5» (12+)
22.00 «Утыку»

ПОНЕДЕЛЬНИК, 10 АВГУСТА

ПЕРВЫЙ

05.00 «Доброе утро»
09.00, 12.00, 15.00, 03.00 Новости
09.25 «Модный приговор» (0+)
10.15 «Жить здорово!» (16+)
11.00, 12.15, 18.30 «Время покажет» (16+)
14.00, 17.00, 23.00 «Большая игра» (16+)
15.15 Давай поженимся! (16+)
16.05 «Мужское/Женское» (16+)
18.00 Вечерние новости
19.50 «Пусть говорят» (16+)
21.00 «Время»
22.00 Т/с «Пармские фиалки» (16+)
00.10 «Время героев» (16+)
01.10, 03.05 Подкаст. Лаб (16+)

РОССИЯ 1

05.00 Утро России
09.00, 11.00, 14.00, 16.30, 20.00 Вести
09.30 Местное время
09.55 О самом главном (12+)
11.30, 21.10 Вести. Местное время
12.00, 18.00 «60 минут» (12+)
14.30 Т/с «Тайны следствия» (16+)
17.00, 04.10 «Малахов» (16+)
21.30 Т/с «Перекати-поле» (16+)
00.45 Т/с «Анна Медиум» (16+)
02.45 Т/с «Богатые тоже плачут» (16+)

НТВ

05.25, 08.25, 10.35 Т/с «Лесник. Своя земля» (16+)
06.30 «Утро. Самое лучшее» (16+)
08.00, 10.00, 13.00, 16.00, 19.00, 00.15 «Сегодня»
13.25 «Чрезвычайное происшествие» (16+)
14.00 «ДНК» (16+)
16.45, 20.00 Т/с «Невский. Чужой среди чужих» (16+)
22.10 Т/с «Невский. Тень архитектора» (16+)
00.30 «Маска» (12+)
04.05 «Главная дорога» (16+)
04.30 «Первая передача» (16+)

Матч ТВ

06.00 «Лучшие из лучших» (12+)
07.00, 09.00, 13.20, 15.55 Новости
07.05, 21.10, 23.20 Все на Матч! (12+)
09.05, 09.25 «Специальный репортаж» (12+)
09.55, 19.00 Плавание. Чемпионат Европы по водным видам спорта
13.25 Есть тема! (12+)
14.35 Фехтование. II Всероссийская спартакиада. Рапира. Мужчины
16.00 Громко (12+)
17.20, 00.35 Футбол. Альфа-Банк Российская Премьер-Лига. Обзор тура (6+)
18.25 Матч! Парад (16+)
21.45 Бильярд. BetBoom. Лига чемпионов
01.40 Автоспорт. Чемпионат России. Игора Драйв. SMP Formula 4 (6+)
02.45 Автоспорт. Российская серия кольцевых гонок. Игора Драйв (6+)
03.55 Новости (0+)
04.00 Регби. «Слава МАР» (Москва) - «Локомотив-Пенза». Чемпионат России (12+)

ТВЦ

06.00 «Настроение»
08.10 «Смех, дрожь и видео» (16+)
08.40 Х/ф «Смертельный тренинг» (16+)
10.35, 04.45 Д/ф «Братья Вайнеры. Место встречи» (16+)
11.30, 14.30, 17.50, 22.00, 00.00 События
11.50, 03.00 Х/ф «Я иду тебя искать. Одержимость» (16+)
13.45 «Мой герой» (12+)
14.50 Город новостей
15.05 Т/с «Провинциальный детектив» (16+)
17.00 Д/ф «Актерские драмы. Судьба-блондинка» (16+)
18.10 Х/ф «Зовите Ермолова!-2» (16+)
22.35, 05.30 «10 самых...» (16+)
23.05 «Знак качества» (16+)
00.30, 04.30 «Петровка, 38» (16+)
00.45 Д/ф «СМЕРШ. Ловушка для самурая» (16+)
01.30 Д/ф «Лишние дети звезд» (16+)
02.10 Д/ф «Русские тайны. Пророчества от Ивана Грозного до Путина» (16+)

РОССИЯ К

06.30 Пешком...
07.05 Легенды мирового кино
07.35 Х/ф «Цветы запоздалые» (16+)
09.15 Диалоги о животных
10.00, 12.30, 17.00, 19.30 Новости культуры
10.15, 02.10 Неизвестные маршруты России
10.55 Х/ф «Бронзовая птица» (16+)
12.00 Д/с «Запечатленное время»
12.45 Д/с «Коллекция Петра Шепотинника»
13.25 Д/с «Предки наших предков»
14.10 Х/ф «Цыганская клятва» (16+)
15.00 Д/с «Отцы и дети»
15.35, 01.15 Прощай, XX век! Избранное
16.15 Д/с «Человек и лодка»
17.15 Д/с «Жизнь замечательных идей»
17.45 Д/с «Свидетели времени»
18.25 Т/с «Святой Паисий. Из Фарасы на небеса» (16+)
19.45 Д/ф «История Преображенского полка, или Железная стена»
20.30 Т/с «Следствие ведут ЗнаToКи» (16+)
23.00 Спектакль «Дачники на Бали, или «Асса» 30 лет спустя»
01.55 Д/с «Забытое ремесло»

ТНТ

07.00, 09.00 «Большой куш» (16+)
12.00, 12.30, 13.00, 13.30, 14.00, 14.30, 15.00, 15.30, 16.00, 16.30, 17.00, 17.30, 18.00, 18.30, 05.50, 06.20, 06.40 Т/с «СашаТаня» (16+)
19.00, 19.30, 20.00, 20.30 Т/с «Праздники» (16+)
21.00, 21.30, 22.00, 22.30 Т/с «Хутор» (16+)
23.00 Х/ф «Легенда о Коловрате» (16+)
01.15 Х/ф «Онегин» (16+)
03.30, 04.20 «Однажды в России» (16+)
05.00 «Утро ТНТ» (16+)

ЗВЕЗДА

06.00 «Не факт!» (12+)
06.30 «Вор» (16+)
09.00, 13.00, 17.00, 19.00 Новости дня (16+)
09.20, 00.10 Х/ф «Тревожный вылет» (16+)
11.10, 13.25 Х/ф «Военный корреспондент» (16+)
13.55, 15.05, 17.15 Т/с «Все сначала» (16+)
15.00 Военные новости (16+)
19.40 «Скрытые угрозы» с Николаем Чиндяйкиным (16+)
22.05 Х/ф «Фартовый» (16+)
01.50 Х/ф «Отец солдата» (16+)
03.20 Х/ф «Беспокойное хозяйство» (16+)
04.45 Х/ф «Гость с Кубани» (16+)

РЕН-ТВ

05.00, 18.00, 01.30, 04.30 «Самые шокирующие гипотезы» (16+)
06.00 «С бодрым утром!» (16+)
08.30, 12.30, 16.30, 19.30, 23.00 «Новости» (16+)
09.00 «Военная тайна» с Игорем Прокопенко (16+)
11.00 «Как устроен мир с Тимофеем Баженовым» (16+)
12.00, 16.00, 19.00 «Информационная программа 112» (16+)
13.00 «Загадки человечества с Олегом Шишкиным» (16+)
15.00 «Дикий, дикий мир» (16+)
17.00, 02.20 «Тайны Чапман» (16+)
20.00 «Безумные факты» (16+)
21.00 Х/ф «Ограбление вураган» (18+)
23.25 Т/с «Уровень угрозы» (16+)

ПЯТЫЙ

05.00, 09.00, 13.00, 17.00 «Известия» (16+)
05.25 Т/с «Призрак» (16+)
09.30 Т/с «Свои-7» (16+)
13.30 Т/с «Великолепная пятерка-7» (16+)
14.20 Т/с «Великолепная пятерка-5» (16+)
16.05, 23.05 Т/с «Великолепная пятерка-3» (16+)
17.30, 00.30 Т/с «След» (16+)
22.20 Т/с «Великолепная пятерка-8» (16+)
00.00 «Известия. Итоговый выпуск» (16+)

МИР 24

05.00, 09.00, 10.00, 11.00, 12.00, 13.00, 14.00, 15.00, 16.00, 22.00, 23.00, 00.00, 01.00, 02.00, 03.00, 04.00 Вместе каждый день (16+)
05.15, 15.15, 22.15, 23.45, 00.45, 02.15, 03.15 Мир. Мнение (16+)
05.30, 11.15, 13.30, 00.15, 01.45 «Специальный репортаж» (12+)
05.45, 09.30, 16.15, 00.30 «Сделано в Содружестве» (12+)
06.00, 07.00, 08.00 «Новости. Утро. 1 КБР» (16+)
06.10 «Улица Кабардинская» (12+)
06.15 «Театрыр фIыуэ зылъагъухэм папщIэ» («Для тех, кто любит театр»). Закрытие театрального сезона (каб. яз.) (12+)
07.10 «Тау эл» («Горное село»), с. В. Жемтала (балк. яз.) (12+)
07.50 «Назмулу арбазым» («Поэтическое подворье») (балк. яз.) (12+)
08.10 «Ракурс». Член Союза художников РФ Имара Аккизова. Передача первая (12+)
08.35 «Призвание». Заслуженный врач РФ и КБР Руслан Захохов. Передача вторая (12+)
09.15, 13.15, 02.45 «Культ личности» (12+)
09.45, 14.30, 04.30 «5 причин поехать в…» (12+)
10.15, 15.30, 02.30 «Белорусский стандарт» (12+)
10.30, 14.45, 01.30 «Обману. Нет» (16+)
10.45, 15.45, 04.45 «Евразия. Регионы» (12+)
11.30, 03.30 «Ход конем» (12+)
11.45, 16.45 «Евразия. Дословно» (12+)
12.15, 16.30, 01.15 «Предварительный диагноз» (16+)
12.30, 23.15 «Исторический детектив с Николаем Валуевым» (16+)
13.45 «Чемпионы Евразии» (12+)
14.15, 03.45 «Не фантастика» (12+)
17.00, 19.30, 21.40 «Новости 1 КБР» (16+)
17.10 «Жаншэрхъ» («Спортивная программа») (каб. яз.) (12+)
17.30 «СигукъэкIыжхэр» («Мои воспоминания»). Кавалер ордена «За заслуги перед Кабардино-Балкарской Республикой» Роза Сабанчиева (каб. яз.) (12+)
17.55 «ГуащIэм фIыщIэ пылъщ» («По труду и честь»). Кандидат педагогических наук Аслан Эржибов (каб. яз.) (12+)
18.25 «Амманы жомакълары» («Бабушкины сказки») (балк. яз.) (6+)
18.35 «Чемпионы». Мастер спорта РСФСР по вольной борьбе и гиревому спорту Черим Ингушев (12+)
19.00 «Больше книг» (12+)
19.15 «На страже закона» (16+)
19.45 «Лъэужь» («След»). Губжоковы, с. Н. Черек (каб. яз.) (12+)
19.55 «Дэ къытхуэнар» («Что осталось с нами»). Кандидат филологических наук и народный писатель КБР Ахмедхан Налоев (каб. яз.) (12+)
20.30 «Ракурс». Член Союза художников РФ Имара Аккизова. Передача вторая (12+)
21.00 «Фахмуну жашырын таласы» («Тайна его таланта»). Заслуженный работник культуры КБР, поэт Ибрагим Бабаев. Передача первая (балк. яз.) (12+)
22.30 «Рожденные в СССР» (12+)
04.15 «Вместе выгодно» (12+)

ВТОРНИК, 11 АВГУСТА

ПЕРВЫЙ

05.00 «Доброе утро»
09.00, 12.00, 15.00, 03.00 Новости
09.25 «Модный приговор» (0+)
10.15 «Жить здорово!» (16+)
11.00, 12.15, 18.30 «Время покажет» (16+)
14.00, 17.00, 23.00 «Большая игра» (16+)
15.15 Давай поженимся! (16+)
16.05 «Мужское/Женское» (16+)
18.00 Вечерние новости
19.50 «Пусть говорят» (16+)
21.00 «Время»
22.00 Т/с «Пармские фиалки» (16+)
00.10, 03.05 Подкаст. Лаб (16+)

РОССИЯ 1

05.00 Утро России
09.00, 11.00, 14.00, 16.30, 20.00 Вести
09.30 Местное время
09.55 О самом главном (12+)
11.30, 21.10 Вести. Местное время
12.00, 18.00 «60 минут» (12+)
14.30 Т/с «Тайны следствия» (16+)
17.00, 04.10 «Малахов» (16+)
21.30 Т/с «Перекати-поле» (16+)
00.45 Т/с «Анна Медиум» (16+)
02.45 Т/с «Богатые тоже плачут» (16+)

НТВ

04.55, 08.25, 10.35 Т/с «Лесник. Своя земля» (16+)
06.30 «Утро. Самое лучшее» (16+)
08.00, 10.00, 13.00, 16.00, 19.00, 00.15 «Сегодня»
13.25 «Чрезвычайное происшествие» (16+)
14.00 «ДНК» (16+)
16.45, 20.00 Т/с «Невский. Тень архитектора» (16+)
00.30 «Маска» (12+)
03.55 Т/с «Агентство скрытых камер» (16+)

Матч ТВ

06.00 «Лучшие из лучших» (12+)
07.00, 09.00, 12.45, 15.55 Новости
07.05, 16.00, 23.20 Все на Матч! (12+)
09.05, 14.05 «Специальный репортаж» (12+)
09.25 «По домам. Андрей Талалаев» (12+)
09.55, 19.00 Плавание. Чемпионат Европы по водным видам спорта
12.50 Есть тема! (12+)
14.25 Фехтование. II Всероссийская спартакиада. Рапира. Женщины
16.55 Футбол. «Динамо-СПб» (Санкт-Петербург) - «ФК 10» (Москва). Fonbet Кубок России
21.45 Бильярд. BetBoom. Лига чемпионов
00.35 Смешанные единоборства. М. Гамрот - К. Салкилд. UFC (16+)
01.40 Автоспорт. Чемпионат России. Игора Драйв. SMP Formula 4 (6+)
02.45 Автоспорт. Российская серия кольцевых гонок. И. Драйв (6+)
03.55 Новости (0+)
04.00 Скейтбординг. II Всероссийская спартакиада (6+)

ТВЦ

06.00 «Настроение»
08.10 «Доктор И...» (16+)
08.40 Х/ф «Смертельный тренинг» (16+)
10.35 Д/ф «Сергей Шакуров. Плохой хороший человек» (16+)
11.30, 14.30, 17.50, 22.00, 00.00 События
11.55, 03.00 Х/ф «Я иду тебя искать. Взрыв» (16+)
13.45 «Мой герой» (12+)
14.50 Город новостей
15.05 Т/с «Провинциальный детектив» (16+)
17.00 Д/ф «Актерские драмы. Заклятые друзья» (16+)
18.10 Х/ф «Зовите Ермолова!-3» (16+)
22.35 «10 самых...» (16+)
23.05 Д/ф «Война за совместно нажитое» (16+)
00.30 «Петровка, 38» (16+)
00.45 Д/ф «90-е. Пауки в банках» (16+)
01.30 Прощание (18+)
02.15 Д/ф «Тайная комната. Угар миллионеров» (16+)
04.30 Д/ф «Михаил Пуговкин. Я всю жизнь ждал звонка» (16+)
05.30 «10 самых...» (16+)

РОССИЯ К

06.30 Д/ф «Престольный праздник. День Николая Чудотворца»
07.35, 18.25 Т/с «Святой Паисий. Из Фарасы на небеса» (16+)
08.45 Письма из провинции
09.15 Диалоги о животных
10.00, 12.30, 17.00, 19.30 Новости культуры
10.15, 02.10 Неизвестные маршруты России
10.55 Х/ф «Последнее лето детства» (16+)
12.00 Д/с «Запечатленное время»
12.45 Д/с «Коллекция Петра Шепотинника»
13.25 Д/ф «История Преображенского полка, или Железная стена»
14.10, 20.35 Т/с «Следствие ведут ЗнаToКи» (16+)
15.35, 01.15 Прощай, XX век! Избранное
16.15, 00.35 Д/с «Человек и лодка»
17.15 Д/с «Жизнь замечательных идей»
17.45 Д/с «Свидетели времени»
19.45 Д/ф «История Семеновского полка, или Небываемое бываетъ»
22.00 Опера «Севильский цирюльник»
01.55 Д/с «Забытое ремесло»

ТНТ

07.00, 07.30, 08.00, 08.30, 09.00, 09.30, 10.00, 10.30, 11.00, 11.30, 12.00, 12.30, 13.00, 13.30, 14.00, 14.30, 15.00, 15.30, 16.00, 16.30, 17.00, 17.30, 18.00, 18.30, 05.50, 06.20, 06.40 Т/с «СашаТаня» (16+)
19.00, 19.30, 20.00, 20.30 Т/с «Праздники» (16+)
21.00, 21.30, 22.00, 22.30 Т/с «Хутор» (16+)
23.00 Х/ф «Тренер» (16+)
01.00 Х/ф «Битва пап» (16+)
02.55, 03.40, 04.25 «Однажды в России» (16+)
05.00 «Утро ТНТ» (16+)

ЗВЕЗДА

05.50 Х/ф «Фартовый» (16+)
08.10, 09.20 Т/с «Все сначала» (16+)
09.00, 13.00, 17.00, 19.00 Новости дня (16+)
13.25, 15.05, 17.15 Т/с «Под ливнем пуль» (16+)
15.00 Военные новости (16+)
19.40 «Улика из прошлого» (16+)
22.05 Х/ф «Вор» (16+)
00.10 Х/ф «Хроника пикирующего бомбардировщика» (16+)
01.40 Х/ф «Отрыв» (16+)
03.05 Х/ф «Голубые дороги» (16+)
04.25 Х/ф «Максимка» (16+)
05.40 «Москва фронту» Д/с (16+)

РЕН-ТВ

05.00, 18.00, 01.20, 04.25 «Самые шокирующие гипотезы» (16+)
06.00 «С бодрым утром!» (16+)
08.30, 12.30, 16.30, 19.30, 23.00 «Новости» (16+)
09.00 «Военная тайна» с Игорем Прокопенко (16+)
10.00 «СОВБЕЗ» (16+)
11.00 «Как устроен мир с Тимофеем Баженовым» (16+)
12.00, 16.00, 19.00 «Информационная программа 112» (16+)
13.00 «Загадки человечества с Олегом Шишкиным» (16+)
14.00 «Невероятно интересные истории» (16+)
15.00 Д/с «Легенды и мифы» (16+)
17.00, 02.15 «Тайны Чапман» (16+)
20.00 «100 вопросов обо всем» (16+)
20.50 Х/ф «Водопад смерти» (18+)
23.25 Т/с «Уровень угрозы» (16+)

ПЯТЫЙ

05.00, 09.00, 13.00, 17.00 «Известия» (16+)
05.25, 17.30, 00.30 Т/с «След» (16+)
06.10 «Они потрясли мир. Чарли Чаплин. Большой талант маленького человека» (16+)
06.50 «Они потрясли мир. Вера Глаголева. К триумфу через боль» (16+)
07.35 «Они потрясли мир. Майкл Джексон. Преступник или жертва?» (16+)
08.25 «Страна советов» (16+)
09.30 Т/с «Свои-7» (16+)
13.30, 22.20 Т/с «Великолепная пятерка-8» (16+)
14.20, 23.05 Т/с «Великолепная пятерка-3» (16+)
00.00 «Известия. Итоговый выпуск» (16+)
04.45 Т/с «Господа офицеры» (16+)

МИР 24

05.00, 09.00, 10.00, 11.00, 12.00, 13.00, 14.00, 15.00, 16.00, 22.00, 23.00, 00.00, 01.00, 02.00, 03.00, 04.00 Вместе каждый день (16+)
05.15, 15.15, 22.15, 23.45, 00.45, 02.15, 03.15 Мир. Мнение (16+)
05.30, 12.30, 23.30 «Белорусский стандарт» (12+)
05.45, 11.15, 03.45 «Предварительный диагноз» (16+)
06.00, 07.00, 08.00 «Новости. Утро. 1 КБР» (16+)
06.10 «Больше книг» (12+)
06.25 «Нанэ и пса» («Мамина радость») (каб. яз.) (12+)
06.40 «Жаншэрхъ» («Спортивная программа») (каб. яз.) (12+)
07.10 «Фахмуну жашырын таласы» («Тайна его таланта»). Заслуженный работник культуры КБР, поэт Ибрагим Бабаев (балк. яз.) (12+)
07.50 «Гъэмахуэ» («Лето»). Поэзия (каб. яз.) (12+)
08.10 «На страже закона» (16+)
08.25 «Ракурс». Член Союза художников РФ Имара Аккизова. Передача вторая (12+)
08.50 «Дыгъэщыгъэ» («Солнышко») (каб. яз.) (12+)
09.15, 13.15, 23.15 «Евразия. Дословно» (12+)
09.30, 16.30, 01.30 «Исторический детектив с Николаем Валуевым» (16+)
10.15, 13.45, 00.30 «Вместе выгодно» (12+)
10.30, 14.15, 15.30, 03.30, 04.45 «Специальный репортаж» (12+)
10.45, 14.45, 01.15 «5 причин поехать в…» (12+)
11.30, 22.30 «Сделано в Содружестве» (12+)
11.45, 22.45, 04.15 «Культ личности» (12+)
12.15, 16.15, 02.45 «Не фантастика» (12+)
12.45, 00.15 «Обману. Нет» (16+)
13.30, 04.30 «Ход конем» (12+)
14.30, 02.30 «Евразия. Регионы» (12+)
15.45 «Чемпионы Евразии» (12+)
17.00, 19.30, 21.40 «Новости 1 КБР» (16+)
17.10 А. Шогенцуков. «Мадина». Постановка воспитанников ДК с. Баксаненок (каб. яз.) (12+)
17.55 «Нало Жансэхъу». Председатель Правления Кабардино-Балкарского отделения Союза советских писателей Джансох Налоев (каб. яз.) (12+)
18.20 «Билляча» («Знайка») (балк. яз.) (12+)
18.45 «Спорт майдан» («Спортплощадка») (балк. яз.) (12+)
19.05 «Экран собирает друзей» (12+)
19.45 «Моя история. Репетитор и полиглот Андрэ-Отис Гонда». Телеканал ОТР (16+)
20.15 «Гъуаэз» («Ориентир»). Мастер спорта по боксу И. Занилов (каб. яз.) (12+)
20.35 «Дызышэплъа тхылъ» («Книга, которую ждали»). Замудин Гучев «Адыгские циновки» (каб. яз.) (12+)
21.00 «Фахмуну жашырын таласы» («Тайна его таланта»). Заслуженный работник культуры КБР, поэт И. Бабаев. Передача вторая (балк. яз.) (12+)

ВОСКРЕСЕНЬЕ, 16 АВГУСТА

ПЕРВЫЙ

06.00, 10.00, 12.00 Новости
06.10 Играй, гармонь любимая! (12+)
06.55 «Часовой» (12+)
07.25 «Здоровье» (16+)
08.30 «Золотая коллекция Союзмультфильма» (0+)
09.10 «Непутевые заметки» (12+)
09.30 «Мечталлион». Национальная Лотерея (12+)
10.15 «Жизнь других» (12+)
11.10 «Повара на колесах» (12+)
12.15 «Видели видео?» (0+)
13.05 Д/ф «Вольф Мессинг. «Я знал, что вы придете...» (12+)
14.00 Т/с «Ученица Мессинга» (16+)
18.00 Вечерние новости
19.00 Т/с «Скрытые мотивы» (16+)
21.00 «Время»
23.00 «Большая игра» (16+)
00.10 Подкаст. Лаб (16+)

РОССИЯ 1

05.55, 02.00 Х/ф «Карусель» (16+)
08.00 Местное время. Воскресенье
08.35 «Когда все дома с Тимуром Кизяковым» (12+)
09.25 Утренняя почта с Николаем Басковым (12+)
10.10 Сто к одному (12+)
11.00, 14.00, 17.00, 20.00 Вести
11.30 «В кругу друзей» (12+)
12.10 Х/ф «Большая любовь» (16+)
14.30 Вести. Местное время
15.00 «Парад юмора» (16+)
17.50 «Песни от всей души» (12+)
22.30 Д/ф «Приграничье» (16+)
23.20 Воскресный вечер с Владимиром Соловьевым (12+)

НТВ

04.15 Т/с «Пляж. Жаркий сезон» (16+)
08.00, 10.00, 16.00, 19.00 «Сегодня»
08.20 «У нас выигрывают!» (12+)
10.20 «Цифровые расследования» (16+)
11.00 «Чудо техники» (12+)
12.00 «Дачный ответ» (0+)
13.00 «НашПотребНадзор» (16+)
14.00 «10 лет в эфире! «Однажды..» (16+)
15.00 «Своя игра» (0+)
16.20 «Следствие вели...» (16+)
18.00, 19.40 Т/с «Дельфин» (16+)
22.40 Большой сольный концерт Артура Пирожкова (16+)
00.30 «Маска» (12+)
03.45 Т/с «Агентство скрытых камер» (16+)

Матч ТВ

06.00 Смешанные единоборства. И. Махачев - И.М. Гэрри. UFC (16+)
07.30 Новости
07.35, 21.40 Все на Матч! (12+)
10.00, 19.20 Плавание. Чемпионат Европы по водным видам спорта
11.55 Регби. «Енисей-СТМ» (Красноярск) - «Красный Яр» (Красноярск). Чемпионат России
14.00 Футбол. «Зенит» (Санкт-Петербург) - «Динамо» (Москва). Альфа-Банк Кубок сильнейших. Российская Премьер-Лига
16.55 Спортивная гимнастика. Чемпионат Европы. Женщины
22.20 Футбол. «Сельта» - «Осасуна». Чемпионат Испании
00.30 «После футбола» с Георгием Черданцевым
02.00 Тяжелая атлетика. II Всероссийская спартакиада (12+)
03.55 Новости (0+)
04.00 Регби. «Динамо» (Москва) - «Стрела-Ак Барс» (Казань). Чемпионат России (12+)

ТВЦ

09.55, 11.50 Х/ф «Колье Шарлотты» (16+)
11.30, 14.30, 00.05 События
14.45 Д/ф «Дорогие товарищи. Циркач» (16+)
15.35 Д/ф «Охота на маньяка. Дело безумного «Шамана» (16+)
16.25 Д/ф «Настоящий детектив. Состав преступления» (16+)
17.15 Х/ф «Любовь во всем виновата» (16+)
21.30, 00.20 Х/ф «Танго для одной» (16+)
01.10 «Петровка, 38» (16+)
01.20 Т/с «Последний ход королевы» (16+)
04.25 Д/ф «Иван Бортник. Я не Промокашка!» (16+)
05.10 Д/ф «Александр Лазарев и Светлана Немоляева. Испытание верностью» (16+)

РОССИЯ К

дня рождения Микаэла Таривердиева
07.05 М/ф «Волшебник Изумрудного города»
08.45 Х/ф «Ливень» (16+)
09.55 Классная тема!
10.20 Д/ф «Простая история» Нонны Мордюковой»
11.05 Х/ф «Простая история» (16+)
12.35 Д/ф «Исторические курорты России»
13.05 Д/ф «О! Поймал атом Солнца! Олег Табаков!»
14.00 Х/ф «Сердце не камень» (16+)
16.20 Д/ф «Сказки про Билибина»
17.00 Международный музыкальный фестиваль «Дорога на Ялту-2023»
19.30 Новости культуры
19.45 Х/ф «Подранки» (16+)
21.15 Д/ф «Все проходит...»
22.05 Русские сказки в опере
23.20 Х/ф «Сын» (16+)
00.50 Д/с «Страна птиц»
01.30 Д/с «Искатели»
02.15 М/ф «Мультфильмы для взрослых»

ТНТ

03.00, 03.50, 04.20, 05.50 «Однажды в России» (16+)
11.00, 12.25, 14.00, 15.25, 17.00 «Битва экстрасенсов» (16+)
18.30, 06.20 «Большой куш» (16+)
21.00 «Погоня» (16+)
23.00 «Шоу Воли» (16+)
00.10 «Мастер игры» (16+)
05.00 «Утро ТНТ» (16+)

ЗВЕЗДА

Холмса и доктора Ватсона» (16+)
09.00 Новости недели с Юрием Подкопаевым (16+)
09.25 «Служу России» (12+)
09.55 «Военная приемка» (12+)
10.40 «Легенды армии с Александром Маршалом». Антон Кузнецов (12+)
11.30 Д/с «Война миров». «Катуков против Гудериана» (12+)
12.20 «Код доступа». «Ядерный ящик Пандоры: почему одним можно, а другим нельзя?» (12+)
13.25 Т/с «Благословите женщину» (16+)
18.00 Главное с Ольгой Беловой (16+)
19.40 «Легенды советского сыска» Д/с (16+)
23.05 Х/ф «Ва-банк» (16+)
01.10 Х/ф «Ва-банк 2, или Ответный удар» (16+)
02.35 Х/ф «Отрыв» (16+)
04.00 Х/ф «Последний побег» (16+)

РЕН-ТВ

гипотезы» (16+)
06.00 «С бодрым утром!» (16+)
08.30, 12.30, 16.30, 23.00 «Новости» (16+)
09.00 «Самая народная программа» (16+)
10.00 «Знаете ли вы, что?» (16+)
11.00 «Наука и техника» (16+)
12.00, 16.00 «Информационная программа 112» (16+)
13.00 «Неизвестная история» (16+)
14.00 Д/с «Легенды и мифы» (16+)
16.55 «Что мы знаем о планете Земля?» (16+)
17.55 «Великие» (16+)
18.55 Х/ф «Va-банк» (16+)
20.30 Х/ф «Переводчик» (16+)
23.25 «Документальный спецпроект» (16+)

ПЯТЫЙ

06.10, 23.25 Х/ф «Укрощение строптивого» (16+)
08.05, 09.30 Т/с «Эльбрус» (16+)
09.00 «Фирменный рецепт» (12+)
12.15 Т/с «Эльбрус-2» (16+)
19.25 Х/ф «Свадьба в Малиновке» (16+)
21.20 Х/ф «Укротительница тигров» (16+)

МИР 24

14.00, 15.00, 16.00, 22.00, 23.00, 00.00, 01.00, 02.00, 03.00, 04.00 Вместе каждый день (16+)
05.15, 10.15, 14.15, 22.15, 02.30 «Предварительный диагноз» (12+)
05.30 «Все как у людей» (6+)
05.45, 11.15, 00.15, 02.45, 04.45 «Специальный репортаж» (12+)
06.00 «Республикэм щыхъыбархэр» (каб. яз.) (16+)
06.15 «Къаныкъуэ лъэпкъым я тхылъ». Презентация книги «История рода Кануковых» (каб. яз.) (12+)
07.00 «Ди пщэфIапIэм» («Готовим для вас») (каб. яз.) (12+)
07.40 «Заман бла бирге» («В ногу со временем») (балк. яз.) (12+)
08.05 «Ыйыкъ» (балк. яз.) (16+)
08.20 «Свет и цвет». Доктор филологических наук, профессор, Российский ученый-кавказовед Мухадин Кумахов. Передача первая (12+)
08.55 В. Сутеев. «Это что за птица?» (12+)
09.15, 16.15 Д/ф «Родина или смерть» (16+)
09.45, 03.45 «Ход конем» (12+)
10.30, 13.45, 01.30 «Вместе выгодно» (12+)
10.45, 14.45, 00.30 «Сделано в Содружестве» (12+)
11.30, 02.15 «Белорусский стандарт» (12+)
11.45, 04.30 «Не фантастика» (12+)
12.15, 16.45, 01.45 «Обману. Нет» (16+)
12.30, 22.45, 03.30 «Евразия. Дословно» (12+)
12.45, 15.45, 23.45, 04.15 «5 причин поехать в…» (12+)
13.15, 01.15 «Культ личности» (12+)
13.30, 22.30, 03.15 «Евразия. Регионы» (12+)
14.30, 00.45 «Чемпионы Евразии» (12+)
15.15, 23.15 «Наше кино» (16+)
17.00 «Тхылъымрэ сэрэ» («Книжный мир»). «Одинокий всадник» Т.Керашев (каб. яз.) (12+)
17.30 «Лыгъэм и дамыгъэ» («Уроки мужества»). Кавалер Ордена Мужества Алим Казанов (каб. яз.) (12+)
17.55 «ТВ-ны алтын хазнасы» («Золотой фонд ТВ»). Заслуженный художник КЧР Мусса Абайханов (балк. яз.) (12+)
18.25 «Фахму бла усталыкъ» («Талант и мастерство») (балк. яз.) (12+)
19.10 «Это надо знать». Медицинский вестник. Ментальное здоровье человека (12+)
19.50 Фестиваль симфонической музыки «Темиркановские вечера». Часть вторая (12+)
20.50 «Свет и цвет». Доктор филологических наук, профессор, Российский ученый-кавказовед Мухадин Кумахов. Передача вторая (12+)
21.30 «Республика: картина недели» (16+)

СУББОТА, 15 АВГУСТА

ПЕРВЫЙ

06.00 «Доброе утро. Суббота»
09.45 «Слово пастыря» (0+)
10.00, 12.00 Новости
10.15 Д/ф «Время команданте» (12+)
11.10 Д/ф «Готов отдать себя на растерзание» (12+)
12.15 Поехали! (12+)
13.10 Т/с «Миссия «Аметист» (16+)
17.05 «Кто хочет стать миллионером?» (12+)
18.00 Вечерние новости
18.20 Д/ф «Семнадцать мгновений судьбы Микаэла Таривердиева» (12+)
21.00 «Время»
21.35 «Сегодня вечером» (16+)
23.20 Д/ф «Микаэл Таривердиев. «Игра с судьбой» (12+)
00.15 Подкаст. Лаб (16+)

РОССИЯ 1

05.00 Утро России. Суббота
08.00 Местное время. Суббота
08.35 «По секрету всему свету» (12+)
09.00 «Формула еды» (12+)
09.25 «Пятеро на одного» (12+)
10.10 Сто к одному (12+)
11.00, 14.00, 17.00, 20.00 Вести
11.30 «Наши. Военкоры» (12+)
12.00 «Доктор Мясников» (12+)
13.00 Большие перемены (16+)
14.30, 20.50 Вести. Местное время
14.50 «Юмор! Юмор! Юмор!!!» (16+)
17.50 «Привет, Андрей!» (12+)
21.00 Х/ф «Горное солнце» (16+)
00.40 Х/ф «Призрачное счастье» (16+)
04.05 Х/ф «Дела семейные» (16+)

НТВ

04.15 Т/с «Пляж. Жаркий сезон» (16+)
08.00, 10.00, 16.00, 19.00 «Сегодня»
08.20 «Поедем, поедим!» (16+)
09.25 «Едим дома»
10.20 Д/ф «25 лет на высоте» (12+)
11.00 «Живая еда» с Сергеем Малоземовым» (12+)
12.00 «Квартирный вопрос» (0+)
13.00 «Сатья» (16+)
14.00 Основано на реальных событиях (16+)
15.00 «Своя игра» (0+)
16.20 «Следствие вели...» (16+)
19.40 Т/с «Невский. Тень архитектора» (16+)
23.50 «Импровизаторы» (16+)
00.30 «Маска» (12+)
03.50 Т/с «Агентство скрытых камер» (16+)

Матч ТВ

06.00 Смешанные единоборства. Н. Дьячкова - С. Хеметсбергер. One FC (16+)
08.00 Новости
08.05, 12.45, 15.30, 00.30 Все на Матч! (12+)
10.00, 19.20 Плавание. Чемпионат Европы по водным видам спорта
13.25 Футбол. «Челябинск» - «Торпедо» (Москва). Лига Пари
15.55 Спортивная гимнастика. Чемпионат Европы. Женщины
22.20 Футбол. «Севилья» - «Райо Вальекано». Чемпионат Испании
02.00 Смешанные единоборства. И. Махачев - И.М. Гэрри. UFC (16+)

ТВЦ

07.10 «Православная энциклопедия» (6+)
07.35 Х/ф «Люблю тебя любую» (16+)
09.40 Х/ф «Заложники» (16+)
11.30, 14.30, 22.00 События
11.50 Анекдот-клуб «Нехмурые люди» (16+)
12.20 Х/ф «Внимание! Всем постам...» (16+)
14.00, 14.45 Х/ф «Тайна Спящей дамы» (16+)
18.00 Х/ф «Шаг в бездну» (16+)
22.20 Д/ф «СМЕРШ. Румынский гамбит» (16+)
23.05 Д/ф «90-е. Братва, не стреляйте друг в друга» (16+)
23.50 Д/ф «СС. Безумие «Черного ордена» (16+)
00.30 Д/ф «Следствие ведет КГБ. Блондинки за углом» (16+)
01.15 Д/ф «Актерские драмы. Талант не пропьешь?» (16+)
02.00 Д/ф «Актерские драмы. Полные, вперед!» (16+)
02.45 Д/ф «Актерские драмы. Папа может» (16+)
03.30 Д/ф «Актерские драмы. Судьба-блондинка» (16+)
04.15 Д/ф «Актерские драмы. Заклятые друзья» (16+)
05.00 Д/ф «Сергей Юрский. Не надо оваций» (12+)
05.45 «Мой герой» (12+)

РОССИЯ К

06.30 Библейский сюжет. 95 лет со дня рождения Микаэла Таривердиева
07.05 М/ф «Волшебник Изумрудного города»
08.45 Х/ф «Где вы, рыцари?» (16+)
09.55 Классная тема!
10.20 «Я хочу добра». 95 лет со дня рождения Микаэла Таривердиева
10.50 Д/ф «Игнатий Стеллецкий. Тайна подземных палат»
11.30 Х/ф «Сын» (16+)
13.00, 00.30 Д/с «Пресноводная стихия и ее обитатели»
13.55 М/ф «Снегурочка»
15.05 Незабываемые голоса
15.35 Д/ф «Секрет Валентины Левко»
16.15 Х/ф «Простая история» (16+)
17.40 Большая опера
19.30 Новости культуры
19.45 «Острова»
20.25 Х/ф «Адам женится на Еве» (16+)
22.40 Д/ф «Вызов хаосу»
23.25 Х/ф «Ливень» (16+)
01.25 Д/с «Искатели»
02.10 М/ф «Мультфильмы для взрослых»

ТНТ

07.00, 08.00, 09.00, 10.00, 03.30, 04.20, 05.05, 05.50, 06.30 «Однажды в России» (16+)
11.00, 12.20, 14.00, 15.20, 17.00 «Битва экстрасенсов» (16+)
18.30 «Мастер игры» (16+)
21.00, 00.00 «Игра вслепую» (16+)
23.00, 01.50, 02.40 «Женский стендап» (18+)

ЗВЕЗДА

05.50 Т/с «Приключения Шерлока Холмса и доктора Ватсона» (16+)
09.00, 13.00, 19.00 Новости дня (16+)
09.15, 13.20, 19.25 Т/с «СОБР» (16+)
01.55 Х/ф «Последний побег» (16+)
03.25 Х/ф «Анна Каренина» (16+)

РЕН-ТВ

05.00, 03.50 «Самые шокирующие гипотезы» (16+)
06.00 «С бодрым утром!» (16+)
08.30, 12.30, 16.30, 19.30 «Новости» (16+)
09.00 «Минтранс» (16+)
10.00 Самая полезная программа (16+)
11.00, 13.00 «Военная тайна» с Игорем Прокопенко (16+)
15.00 «СОВБЕЗ» (16+)
16.00 «Информационная программа 112» (16+)
16.55 «Документальный спецпроект» (16+)
18.10 «Засекреченные списки» (16+)
20.00 «Дикий, дикий мир» (16+)
20.30 Х/ф «Одинокий волк» (16+)
22.30 Х/ф «Малышка Джо» (18+)
00.05 Х/ф «Герцогиня» (18+)
02.15 Х/ф «Лофт» (18+)

ПЯТЫЙ

05.00, 10.05, 17.45 Т/с «Условный мент-5» (16+)
09.00 «Страна советов» (16+)
09.30 «Стройнадзор» (16+)
15.55 Т/с «Условный мент 6» (16+)
01.05 «Светская хроника» (16+)
02.00 Т/с «Свидетели» (16+)

МИР 24

05.00, 09.00, 10.00, 11.00, 12.00, 13.00, 14.00, 15.00, 16.00, 22.00, 23.00, 00.00, 01.00, 02.00, 03.00, 04.00 Вместе каждый день (16+)
05.15, 09.15, 13.30, 16.30, 02.30 «Специальный репортаж» (12+)
05.30, 11.15, 22.15, 02.15 «Не фантастика» (12+)
05.45, 10.45, 14.45, 01.30 «5 причин поехать в…» (12+)
06.00 **«Сценэм къыхуигъэщIа» («Рожденные для сцены»). К 60-летию заслуженной артистки КБР Ж. Тхашугоевой (каб. яз.) (12+)**
06.45 **«Дыгъэщыгъэ» (Солнышко) (каб. яз.) (6+)**
07.10 **Спектакль «Ма, санга инопланетянин» («Вот тебе и инопланетянин») (балк. яз.) (12+)**
08.00 **«Кунацкая». Минеральные Воды (12+)**
08.55 **В. Сутеев. «Мышонок и карандаш» (6+)**
09.30, 15.30, 00.45, 04.15 «Евразия. Регионы» (12+)
09.45, 15.15, 23.45, 03.45 «Обману. Нет» (16+)
10.15 «Наше кино» (16+)
11.30, 00.15 Д/ф «Родина или смерть» (16+)
12.15, 03.15 «Ход конем» (12+)
12.30, 16.45 «Вместе выгодно» (12+)
12.45, 22.45, 02.45 «Культ личности» (12+)
13.15, 23.15 «Предварительный диагноз» (12+)
13.45, 01.15 «Евразия. Дословно» (12+)
14.15, 04.30 «Наше кино» (12+)
15.45, 22.30, 01.45 «Сделано в Содружестве» (12+)
16.15, 23.30, 03.30 «Белорусский стандарт» (12+)
17.00 **«Къаныкъуэ лъэпкъым я тхылъ». Презентация книги «История рода Кануковых» (каб. яз.) (12+)**
17.45 **«Уэрэд щIаусыр» («О чем слагают песни») (каб. яз.) (12+)**
18.15 **«Узэреплъщ» («Взгляд»). Выставка художника Алика Хежева (каб. яз.) (12+)**
18.25 **«Республикэм щыхъыбархэр» (каб. яз.) (16+)**
18.40 **«Оюмла» («Мнения») (балк. яз.) (12+)**
19.10 **«Адам кеси жеринде» («Человек на своем месте») (балк. яз.) (12+)**
19.45 **«Заман бла бирге» («В ногу со временем») (балк. яз.) (12+)**
20.10 **«Ыйыкъ» (балк. яз.) (16+)**
20.25 **Фестиваль симфонической музыки «Темиркановские вечера». Часть первая (12+)**
21.25 **«Свет и цвет». Доктор филологических наук, профессор, Российский ученый-кавказовед Мухадин Кумахов. Передача первая (12+)**

СРЕДА, 12 АВГУСТА

ПЕРВЫЙ

05.00 «Доброе утро»
09.00, 12.00, 15.00, 03.00 Новости
09.25 «Модный приговор» (0+)
10.15 «Жить здорово!» (16+)
11.00, 12.15, 18.30 «Время покажет» (16+)
14.00, 17.00, 23.00 «Большая игра» (16+)
15.15 Давай поженимся! (16+)
16.05 «Мужское/Женское» (16+)
18.00 Вечерние новости
19.50 «Пусть говорят» (16+)
21.00 «Время»
22.00 Т/с «Пармские фиалки» (16+)
00.10, 03.05 Подкаст. Лаб (16+)

РОССИЯ 1

05.00 Утро России
09.00, 11.00, 14.00, 16.30, 20.00 Вести
09.30 Местное время
09.55 О самом главном (12+)
11.30, 21.10 Вести. Местное время
12.00, 18.00 «60 минут» (12+)
14.30 Т/с «Тайны следствия» (16+)
17.00, 04.10 «Малахов» (16+)
21.30 Т/с «Перекати-поле» (16+)
00.45 Т/с «Анна Медиум» (16+)
02.45 Т/с «Богатые тоже плачут» (16+)

НТВ

04.55, 08.25, 10.35 Т/с «Лесник. Своя земля» (16+)
06.30 «Утро. Самое лучшее» (16+)
08.00, 10.00, 13.00, 16.00, 19.00, 00.15 «Сегодня»
13.25 «Чрезвычайное происшествие» (16+)
14.00 «ДНК» (16+)
16.45, 20.00 Т/с «Невский. Тень архитектора» (16+)
00.30 «Маска» (12+)
03.55 Т/с «Агентство скрытых камер» (16+)

Матч ТВ

06.00 «Лучшие из лучших» (12+)
07.00, 09.00, 12.35, 15.55 Новости
07.05, 16.00, 23.20 Все на Матч! (12+)
09.05, 12.15 «Специальный репортаж» (12+)
09.25 «Дело №» (16+)
09.55, 19.00 Плавание. Чемпионат Европы по водным видам спорта
12.40 Есть тема! (12+)
14.10 Смешанные единоборства. М. Гамрот - К. Салкиллд. UFC (16+)
16.55 Футбол. «Шумбрат» (Саранск) - «2Drots» (Москва). Fonbet Кубок России
21.45 Бильярд. BetBoom. Лига чемпионов
00.35 Смешанные единоборства. И. Махачев - Д. Порье. UFC (16+)
01.40 Автоспорт. Чемпионат России. Игора Драйв. SMP Formula 4 (6+)
02.45 Автоспорт. Российская серия кольцевых гонок. Игора Драйв (6+)
03.55 Новости (0+)
04.00 Фехтование. II Всероссийская спартакиада. Рапира. Команды (6+)

ТВЦ

06.00 «Настроение»
08.15 «Доктор И...» (16+)
08.30 Х/ф «Одноклассники смерти» (16)
10.35 Д/ф «Сергей Юрский. Не надо оваций» (12+)
11.30, 14.30, 17.50, 22.00, 00.00 События
11.50, 03.00 Х/ф «Я иду тебя искать. Фарфоровые мудрецы» (16+)
13.45 «Мой герой» (12+)
14.50 Город новостей
15.05 Т/с «Провинциальный детектив» (16+)
17.00 Д/ф «Актерские драмы. Талант не пропьешь?» (16+)
18.10 Х/ф «Зовите Ермолова!-4» (16+)
22.35, 05.30 «10 самых...» (16+)
23.05 Хроники московского быта (16+)
00.30 «Петровка, 38» (16+)
00.45 Д/ф «Дорогие товарищи. Оборотни в погонах» (16+)
01.30 Д/ф «Охота на маньяка. Дело кота в цилиндре» (16+)
02.10 Д/ф «СС. Прислужники зла» (16+)
04.30 Д/ф «Георг Отс. Публика ждет...» (16+)

РОССИЯ К

06.30 Пешком...
07.05 Легенды мирового кино
07.35, 18.25 Т/с «Святой Паисий. Из Фарасы на небеса» (16+)
08.45 Письма из провинции
09.15 Диалоги о животных
10.00, 12.30, 17.00, 19.30 Новости культуры
10.15, 02.10 Неизвестные маршруты России
10.55 Х/ф «Последнее лето детства» (16+)
12.00 Д/с «Запечатленное время»
12.45 Д/с «Коллекция Петра Шепотинника»
13.25 Д/ф «История Семеновского полка, или Небываемое бываетъ»
14.10, 20.35 Т/с «Следствие ведут ЗнаТоКи» (16+)
15.35, 01.15 Прощай, XX век! Избранное
16.15, 00.35 Д/с «Человек и лодка»
17.15 Д/с «Жизнь замечательных идей»
17.45 Д/с «Свидетели времени»
19.45 Д/ф «Осовец. Крепость духа»
22.00 Спектакль «Ночь перед Рождеством»
23.25 Д/ф «Агафья»
01.55 Д/с «Забытое ремесло»

ТНТ

07.00, 07.30, 08.30, 09.00, 09.30, 10.00, 10.30, 11.00, 11.30, 12.00, 12.30, 13.00, 13.30, 14.00, 14.30, 15.00, 15.30, 16.00, 16.30, 17.00, 17.30, 18.00, 18.30, 05.50, 06.20, 06.40 Т/с «СашаТаня» (16+)
08.00 «Кто куда» (16+)
19.00, 19.30, 20.00, 20.30 Т/с «Праздники» (16+)
21.00, 21.30, 22.00, 22.30 Т/с «Хутор» (16+)
23.00 Х/ф «Стражи гробниц» (16+)
00.45 Х/ф «Колония Земля» (16+)
02.10, 02.55, 03.40, 04.25 «Однажды в России» (16+)
05.00 «Утро ТНТ» (16+)

ЗВЕЗДА

06.00 «Оружие Победы» Д/с (12+)
06.15 Х/ф «Чистое небо» (16+)
09.00, 13.00, 17.00, 19.00 Новости дня (16+)
09.20, 13.25, 14.05, 15.05, 17.15, 01.15 Т/с «Ночные ласточки» (16+)
15.00 Военные новости (16+)
19.40 «Секретные материалы» Д/с (16+)
22.05 Х/ф «Дачная поездка сержанта Цыбули» (16+)
23.50 Х/ф «Егорка» (16+)

РЕН-ТВ

05.00, 18.00, 01.25, 04.30 «Самые шокирующие гипотезы» (16+)
06.00 «С бодрым утром!» (16+)
08.30, 12.30, 16.30, 19.30, 23.00 «Новости» (16+)
09.00 «Документальный спецпроект» (16+)
10.00 «Засекреченные списки» (16+)
11.00 «Как устроен мир с Тимофеем Баженовым» (16+)
12.00, 16.00, 19.00 «Информационная программа 112» (16+)
13.00 «Загадки человечества с Олегом Шишкиным» (16+)
14.00 «Невероятно интересные истории» (16+)
15.00 «Момент в истории» (16+)
17.00, 02.15 «Тайны Чапман» (16+)
20.00 «Дикий, дикий мир» (16+)
21.00 Х/ф «Катастрофа» (18+)
23.25 Т/с «Уровень угрозы» (16+)

ПЯТЫЙ

05.00, 09.00, 13.00, 17.00 «Известия» (16+)
05.25, 04.35 Т/с «Господа офицеры» (16+)
08.25 «Стройнадзор» (16+)
09.30 Т/с «Свои-7» (16+)
13.30, 22.20 Т/с «Великолепная пятерка-8» (16+)
14.20, 23.05 Т/с «Великолепная пятерка-3» (16+)
17.30, 00.30 Т/с «След» (16+)
00.00 «Известия. Итоговый выпуск» (16+)

МИР 24

05.00, 09.00, 10.00, 11.00, 12.00, 13.00, 14.00, 15.00, 16.00, 22.00, 23.00, 00.00, 01.00, 02.00, 03.00, 04.00 Вместе каждый день (16+)
05.15, 15.15, 22.15, 23.45, 00.45, 02.15, 03.15 Мир. Мнение (16+)
05.30, 09.45, 16.15, 23.15, 03.30 «Обману. Нет» (16+)
05.45, 11.15 «Евразия. Регионы» (12+)
06.00, 07.00, 08.00 **«Новости. Утро. 1 КБР» (16+)**
06.10 **«Дызыпэплъа тхылъ» («Книга, которую ждали»). Замудин Гучев «Адыгские циновки» (каб. яз.) (12+)**
06.35 **«Нало Жансэхъу». Председатель Правления Кабардино-Балкарского отделения Союза советских писателей Джансох Налоев (каб. яз.) (12+)**
07.10 **«Фахмуну жашырын таласы» («Тайна его таланта»). Заслуженный работник культуры КБР, поэт Ибрагим Бабаев (балк. яз.) (12+)**
07.50 **«Акъылманла айтханлай…» («Как сказали мудрецы»). Балкарская народная сказка «Ворона» (балк. яз.) (12+)**
08.10 **«Экран собирает друзей» (12+)**
08.35 **«Дыгъэшыр». Передача для детей (каб. яз.) (6+)**
09.15, 13.15, 02.45 «Культ личности» (12+)
09.30, 14.15, 22.30, 02.30 «Вместе выгодно» (12+)
10.15, 04.30 «Исторический детектив с Николаем Валуевым» (16+)
10.45, 14.30, 00.15 «Не фантастика» (12+)
11.30, 15.30, 01.45 «5 причин поехать в…» (12+)
11.45, 16.45, 22.45 «Евразия. Дословно» (12+)
12.15, 13.45, 14.45, 16.30, 23.30, 01.30, 04.15 «Специальный репортаж» (12+)
12.30, 01.15 «Чемпионы Евразии» (12+)
12.45 «Предварительный диагноз» (16+)
13.30, 00.30 «Белорусский стандарт» (12+)
15.45, 03.45 «Сделано в Содружестве» (12+)
17.00, 19.30, 21.40 **«Новости 1 КБР» (16+)**
17.10 **«Гъэмахуэ» («Такое короткое лето»). Летний оздоровительный лагерь при школе №8 с. Дыгулыбгей (каб. яз.) (12+)**
17.45 **«ЩIалэгъуалэр мэгушыIэ». Юмористическая программа (каб. яз.) (12+)**
17.55 **«ФIым телэжьэн» («Сеять разумное, доброе») (каб. яз.) (12+)**
18.25 **«Жюрегими сабийлеге береме» («Сердце отдаю детям») (балк. яз.) (12+)**
18.55 **«В гостях у солнца» (балк. яз.) (12+)**
19.15 **«Время спорта» (12+)**
19.45 **«Усыгъэ» («Поэзия») (каб. яз.) (12+)**
20.00 **«Фахму бла усталыкъ» («Талант и мастерство»). Заслуженный артист КБР Орусбий Шаваев (балк. яз.) (12+)**
20.30 **Фестиваль симфонической музыки «Темиркановские вечера». Часть первая (12+)**

ЧЕТВЕРГ, 13 АВГУСТА

ПЕРВЫЙ

05.00 «Доброе утро»
09.00, 12.00, 15.00, 03.00 Новости
09.25 «Модный приговор» (0+)
10.15 «Жить здорово!» (16+)
11.00, 12.15, 18.30 «Время покажет» (16+)
14.00, 17.00, 23.00 «Большая игра» (16+)
15.15 Давай поженимся! (16+)
16.05 «Мужское/Женское» (16+)
18.00 Вечерние новости
19.50 «Пусть говорят» (16+)
21.00 «Время»
22.00 Т/с «Пармские фиалки» (16+)
00.10, 03.05 Подкаст. Лаб (16+)

РОССИЯ 1

05.00 Утро России
09.00, 11.00, 14.00, 16.30, 20.00 Вести
09.30 Местное время
09.55 О самом главном (12+)
11.30, 21.10 Вести. Местное время
12.00, 18.00 «60 минут» (12+)
14.30 Т/с «Тайны следствия» (16+)
17.00, 04.10 «Малахов» (16+)
21.30 Т/с «Перекати-поле» (16+)
00.45 Т/с «Анна Медиум» (16+)
02.45 Т/с «Богатые тоже плачут» (16+)

НТВ

04.55, 08.25, 10.35 Т/с «Лесник. Своя земля» (16+)
06.30 «Утро. Самое лучшее» (16+)
08.00, 10.00, 13.00, 16.00, 19.00, 00.15 «Сегодня»
13.25 «Чрезвычайное происшествие» (16+)
14.00 «ДНК» (16+)
16.45, 20.00 Т/с «Невский. Тень архитектора» (16+)
00.30 «Маска» (12+)
03.25 Х/ф «Егорушка» (16+)

Матч ТВ

06.00 «Лучшие из лучших» (12+)
07.00, 09.00, 12.45, 15.55 Новости
07.05, 16.00, 21.15, 23.20 Все на Матч! (12+)
09.05 «Специальный репортаж» (12+)
09.25 «Формула-1. Гаснут огни» (12+)
09.55, 19.00 Плавание. Чемпионат Европы по водным видам спорта
12.50 Есть тема! (12+)
14.10 Фехтование. II Всероссийская спартакиада. Шпага. Мужчины
15.25 Автоспорт. Российская серия кольцевых гонок. Игора Драйв (6+)
16.45 Футбол. «Спартак-Нальчик» - «Алания» (Владикавказ). Fonbet Кубок России
21.45 Бильярд. BetBoom. Лига чемпионов
00.35 Смешанные единоборства. И. Махачев - Р. Мойкано. UFC (16+)
01.40 Тяжелая атлетика. II Всероссийская спартакиада (12+)
03.55 Новости (0+)
04.00 Скейтбординг. II Всероссийская спартакиада (6+)

ТВЦ

06.00 «Настроение»
08.10 «Доктор И...» (16+)
08.35 Х/ф «Одноклассники смерти» (16+)
10.35 Д/ф «Иван Бортник. Я не Промокашка!» (16+)
11.30, 14.30, 17.50, 22.00, 00.00 События
11.50, 03.00 Х/ф «Я иду тебя искать. Орел не ловит мух» (16+)
13.45 «Мой герой» (12+)
14.50 Город новостей
15.05 Т/с «Провинциальный детектив» (16+)
16.55 Д/ф «Актерские драмы. Полные, вперед!» (16+)
18.10 Х/ф «Зовите Ермолова!-5» (16+)
22.35, 05.30 «10 самых...» (16+)
23.05 Д/ф «Легенды эстрады. Поздние встречи» (16+)
00.30 «Петровка, 38» (16+)
00.45 Д/ф «Неизвестный Фидель Кастро» (16+)
01.30 Д/ф «Настоящий детектив. Грехи «Эдема» (16+)
02.15 Д/ф «Суд истории. Письма из Хиросимы» (16+)
04.30 Д/ф «Шуранова и Хочинский. Леди и бродяга» (16+)

РОССИЯ К

06.30 Пешком...
07.05 Легенды мирового кино
07.35, 18.25 Т/с «Святой Паисий. Из Фарасы на небеса» (16+)
08.45 Письма из провинции
09.15 Диалоги о животных
10.00, 12.30, 17.00, 19.30 Новости культуры
10.15, 02.10 Неизвестные маршруты России
10.55 Х/ф «Последнее лето детства» (16+)
12.00 Д/с «Запечатленное время»
12.45 Д/с «Коллекция Петра Шепотинника»
13.25 Д/ф «Осовец. Крепость духа»
14.10, 20.25 Т/с «Следствие ведут ЗнаТоКи» (16+)
15.35, 01.15 Прощай, XX век! Избранное
16.15, 00.35 Д/с «Человек и лодка»
17.15 Д/с «Жизнь замечательных идей»
17.45 Д/с «Свидетели времени»
19.45 Д/ф «Светильник правды и добра»
22.00 Балет Л. Минкуса «Баядерка»
23.50 Д/ф «Люди-птицы. Хроники преодоления»
01.55 Д/с «Забытое ремесло»

ТНТ

07.00, 07.30, 08.00, 08.30, 09.00, 09.30, 10.00, 10.30, 11.00, 11.30, 12.00, 12.30, 13.00, 13.30, 14.00, 14.30, 15.00, 15.30, 16.00, 16.30, 17.00, 17.30, 18.00, 18.30, 05.50, 06.20, 06.40 Т/с «СашаТаня» (16+)
19.00, 19.30, 20.00, 20.30 Т/с «Праздники» (16+)
21.00, 21.30, 22.00, 22.30, 23.00 Т/с «Хутор» (16+)
23.30 Х/ф «Три мушкетера. Д'Артаньян» (16+)
01.50 Х/ф «Три мушкетера. Миледи» (16+)
03.30, 04.20 «Однажды в России» (16+)
05.00 «Утро ТНТ» (16+)

ЗВЕЗДА

06.00 Т/с «Ночные ласточки» (16+)
08.20, 09.20, 13.25 Т/с «Под ливнем пуль» (16+)
09.00, 13.00, 17.00, 19.00 Новости дня (16+)
14.00, 15.05, 17.15 Т/с «Команда 8» (16+)
15.00 Военные новости (16+)
19.40 «Код доступа» (12+)
22.05 Х/ф «Военный корреспондент» (16+)
00.20 Х/ф «Последний дюйм» (16+)
01.55 Х/ф «Егорка» (16+)
03.05 Х/ф «Случай в тайге» (16+)
04.30 Х/ф «Подкидыш» (16+)

РЕН-ТВ

05.00, 18.00, 01.20, 04.25 «Самые шокирующие гипотезы» (16+)
06.00 «С бодрым утром!» (16+)
08.30, 12.30, 16.30, 19.30, 23.00 «Новости» (16+)
09.00 «Документальный спецпроект» (16+)
10.00 «Засекреченные списки» (16+)
11.00 «Как устроен мир с Тимофеем Баженовым» (16+)
12.00, 16.00, 19.00 «Информационная программа 112» (16+)
13.00 «Невероятно интересные истории» (16+)
17.00, 02.10 «Тайны Чапман» (16+)
20.00 «100 вопросов обо всем» (16+)
20.25 Х/ф «Мотылек» (18+)
23.25 Т/с «Уровень угрозы» (16+)

ПЯТЫЙ

05.00, 09.00, 13.00, 17.00 «Известия» (16+)
05.25 Т/с «Господа офицеры» (16+)
08.25 «Ваше здоровье!» (12+)
09.30 Т/с «Свои-7» (16+)
13.30, 22.20 Т/с «Великолепная пятерка-8» (16+)
14.20, 23.05 Т/с «Великолепная пятерка-3» (16+)
17.30, 00.30 Т/с «След» (16+)
00.00 «Известия. Итоговый выпуск» (16+)
03.45 Т/с «Изгой» (16+)

МИР 24

05.00, 09.00, 10.00, 11.00, 12.00, 13.00, 14.00, 15.00, 16.00, 22.00, 23.00, 00.00, 01.00, 02.00, 03.00, 04.00 Вместе каждый день (16+)
05.15, 15.15, 22.15, 23.45, 00.45, 02.15, 03.15 Мир. Мнение (16+)
05.30, 10.30, 12.15, 00.15, 03.30 «Специальный репортаж» (12+)
05.45, 14.30 «Ход конем» (12+)
06.00, 07.00, 08.00 «Новости. Утро. 1 КБР» (16+)
06.10 «Актуальная тема» (16+)
06.20 «Тхылъымрэ сэрэ» («Книжный мир»). Передача для детей (каб. яз.) (12+)
06.30 «ФIым телэжьэн» («Сеять разумное, доброе») (каб. яз.) (12+)
07.10 «В гостях у солнца» (балк. яз.) (12+)
07.30 «Жюрегими сабийлегеберме» («Сердце отдаю детям») (балк. яз.) (12+)
08.10 Фестиваль симфонической музыки «Темирхановские вечера». Часть вторая (12+)
09.15, 02.45 «Евразия. Дословно» (12+)
09.30, 13.45, 02.30 «5 причин поехать в…» (12+)
09.45, 15.30, 22.30 «Сделано в Содружестве» (12+)
10.15, 14.15, 00.30 «Евразия. Регионы» (12+)
10.45, 14.45, 01.15, 04.45 «Обману. Нет» (16+)
11.15 «Белорусский стандарт» (12+)
11.30, 04.30 «Вместе выгодно» (12+)
11.45, 15.45 «Не фантастика» (12+)
12.30, 23.15 «Исторический детектив с Николаем Валуевым» (16+)
13.15, 01.30 Д/ф «Родина или смерть» (16+)
16.15, 04.15 «Предварительный диагноз» (16+)
16.30, 03.45 «Чемпионы Евразии» (12+)
16.45, 22.45 «Культ личности» (12+)
17.00, 19.30, 21.40 «Новости 1 КБР» (16+)
17.10 «СабийгъэгуфIэ». Передача для детей (каб. яз.) (12+)
17.25 «Сурэтхэм къаIуатэ» («Фотографии рассказывают») (каб. яз.) (12+)
17.35 Хабас Бештоков. «Мывэ лъэхъэнэ» («Каменный век»). Телезарисовка (каб. яз.) (12+)
17.50 «Уэрэдыр зи Iэпэгъу» («С песней по жизни»). Заслуженный артист РФ Али Ташло (каб. яз.) (12+)
18.20 «Эртте биреубар эди…» («Жили-были…») (балк. яз.) (12+)
18.35 «Ууаз». Религиозно-просветительская программа (балк. яз.) (12+)
19.05 «Чемпионы». Заслуженный работник физкультуры и спорта КБР Хачим Кунижев (12+)
19.45 «Лэжьэгъуэщ» («Время работать») (каб. яз.) (12+)
20.05 «Зэрыбгъасэщ». Образовательная программа (каб. яз.) (12+)
20.45 «Ауаз». Презентация книги доктора философских наук Ф. Атмурзаевой (балк. яз.) (12+)
21.15 «Бойцы огненного фронта» (12+)

ПЯТНИЦА, 14 АВГУСТА

ПЕРВЫЙ

05.00 «Доброе утро»
09.00, 12.00, 15.00 Новости
09.25 «Модный приговор» (0+)
10.15 «Жить здорово!» (16+)
11.00, 12.15, 18.40 «Время покажет» (16+)
14.00, 17.00 «Большая игра» (16+)
15.15 Давай поженимся! (16+)
16.05 «Мужское/Женское» (16+)
18.00 Вечерние новости
19.45 «Поле чудес» (16+)
21.00 «Время»
21.45 Концерт «Снова в Лужниках». «Кино»
00.00 Подкаст. Лаб (16+)

РОССИЯ 1

05.00 Утро России
09.00, 11.00, 14.00, 20.00 Вести
09.30 Местное время
09.55 О самом главном (12+)
11.30, 21.10 Вести. Местное время
12.00, 18.00 «60 минут» (12+)
14.30 Т/с «Тайны следствия» (16+)
21.30 «Ну-ка, все вместе! Народный кастинг» (12+)
23.55 Х/ф «Линия жизни» (16+)
03.20 Х/ф «Вальс-Бостон» (16+)

НТВ

04.55, 08.25, 10.35 Т/с «Лесник. Своя земля» (16+)
06.30 «Утро. Самое лучшее» (16+)
08.00, 10.00, 13.00, 16.00, 19.00 «Сегодня»
13.25 «Чрезвычайное происшествие» (16+)
14.00 «ДНК» (16+)
15.00 «Жди меня» (16+)
16.45, 20.00 Т/с «Невский. Тень архитектора» (16+)
00.20 «Своя правда» с Романом Бабаяном (16+)
02.00 «Дачный ответ» (0+)
02.50 Х/ф «Моя последняя первая любовь» (16+)

Матч ТВ

06.00 «Лучшие из лучших» (12+)
07.00, 09.00, 12.55 Новости
07.05, 17.45, 23.20 Все на Матч! (12+)
09.05 «Небесная грация» (6+)
09.25 Автоспорт. Российская серия кольцевых гонок. Игора Драйв (6+)
09.55, 19.00 Плавание. Чемпионат Европы по водным видам спорта
13.00 Есть тема! (12+)
14.10 Фехтование. II Всероссийская спартакиада. Шпага. Женщины
15.40 Тяжелая атлетика. II Всероссийская спартакиада
21.45 Бильярд. BetBoom. Лига чемпионов
00.35 Смешанные единоборства. И. Махачев - Дж.Д. Маддалена. UFC (16+)
01.40 Тяжелая атлетика. II Всероссийская спартакиада (12+)
03.55 Новости (0+)
04.00 Смешанные единоборства. Н. Дьячкова - С. Хеметсбергер. One FC (16+)

ТВЦ

06.00 «Настроение»
08.10, 11.50 Х/ф «Вина» (16+)
11.30, 14.30, 17.50 События
12.30, 15.05 Т/с «Последний ход королевы» (16+)
14.50 Город новостей
17.00 Д/ф «Актерские драмы. Папа может» (16+)
18.10 Х/ф «Зовите Ермолова!-6» (16+)
22.00 Д/ф «90-е. Двое на миллион» (16+)
22.50 Д/ф «Русские тайны. Новые пророки» (16+)
23.35 Х/ф «Колье Шарлотты» (16+)
03.10 «Петровка, 38» (16+)
03.25 Х/ф «Внимание! Всем постам...» (16+)
04.55 «Смех, дрожь и видео» (16+)
05.25 Д/ф «Эльдар Рязанов. Я ничего не понимаю в музыке» (16+)
06.10 «Мой герой» (12+)
06.45 Д/с «Актерские судьбы» (16+)

РОССИЯ К

06.30 Пешком...
07.05 Легенды мирового кино
07.35 Т/с «Святой Паисий. Из Фарасы на небеса» (16+)
08.45 Письма из провинции
09.15 Диалоги о животных
10.00, 12.30, 17.00, 19.30 Новости культуры
10.15 Неизвестные маршруты России
10.55 Х/ф «Без году неделя» (16+)
12.45 Д/с «Коллекция Петра Шепотинника»
13.25 Д/ф «Светильник правды и добра»
14.10 Т/с «Следствие ведут ЗнаТоКи» (16+)
15.35, 01.15 Прощай, XX век! Избранное
16.15 Д/ф «Я все еще очарован наукой...»
17.15, 02.00 Д/ф «Дворы нашего детства»
18.05 «Я просто живу...». Вечер-посвящение. К 95-летию со дня рождения Микаэла Таривердиева
19.45 Линия жизни
20.40 Х/ф «Я - Куба» (16+)
23.00 «2 Верник 2»
00.05 Д/ф «Роман в камне»
00.35 Д/с «Человек и лодка»

ТНТ

07.00, 07.30, 08.00, 08.30, 09.00, 09.30, 10.00, 10.30, 11.00, 11.30, 12.00, 12.30 Т/с «СашаТаня» (16+)
13.00, 13.30, 14.00, 14.30, 15.00, 15.30, 16.00, 16.30, 17.00, 17.30, 18.00, 18.30, 19.00, 19.30, 20.00, 20.30 Т/с «Праздники» (16+)
21.00, 22.00, 23.00, 00.00 «Комеди Клаб» (16+)
01.00 «Погоня» (16+)
02.30 «Женский стендап» (18+)
03.15, 04.10, 05.00, 05.40, 06.00, 06.40 «Однажды в России» (16+)

ЗВЕЗДА

05.40 Х/ф «Анна Каренина» (16+)
09.00, 13.00, 17.00, 19.00 Новости дня (16+)
09.25, 03.00 Х/ф «День свадьбы придется уточнить» (16+)
11.20, 13.25, 15.05, 15.15, 17.15 Т/с «Приключения Шерлока Холмса и доктора Ватсона» (16+)
15.00 Военные новости (16+)
19.40 Д/с «Загадки века с Сергеем Медведевым». «Тайная судьба сына Никиты Хрущева» (12+)
20.25 Д/с «Война миров» (16+)
22.00 «Здравствуйте, товарищи!» (16+)
23.30 «Музыка+». «Боль моей любви…» Народный артист РФ Александр Олешко и заслуженная артистка РФ Нонна Гришаева» (12+)
01.15 Х/ф «Доживем до понедельника» (16+)
04.25 Х/ф «Последний дюйм» (16+)

РЕН-ТВ

05.00 «Самые шокирующие гипотезы» (16+)
06.00 «С бодрым утром!» (16+)
08.30, 12.30, 16.30, 19.30 «Новости» (16+)
09.00 «Документальный спецпроект» (16+)
10.00 «Засекреченные списки» (16+)
11.00 «Как устроен мир с Тимофеем Баженовым» (16+)
12.00, 16.00, 19.00 «Информационная программа 112» (16+)
13.00, 17.00, 03.10 «Тайны Чапман» (16+)
18.00, 02.25 «Главные тайны мира» (16+)
20.00 «Безумные факты» (16+)
20.30 Х/ф «Нокаут» (16+)
22.25 Х/ф «Бункер» (18+)
00.00 Последний концерт группы «Кино» (16+)
01.00 Х/ф «Игла» (18+)

ПЯТЫЙ

05.00, 09.00, 13.00, 17.00 «Известия» (16+)
05.25 Т/с «Изгой» (16+)
06.55, 09.30 Т/с «Изгой. Нечисть» (16+)
08.30 «Ваше здоровье!» (12+)
11.20, 13.30 Т/с «Изгой-3. Отцы» (16+)
15.25, 17.30 Т/с «Изгой-3. Пролог» (16+)
19.35 Т/с «Изгой-3. Западня» (16+)
23.10 «Светская хроника» (16+)
00.10 «Они потрясли мир. Цифровое проклятье. Что разрушило судьбы популярных блогеров?» (16+)
01.00 «Они потрясли мир. Тайны самого закрытого актера Голливуда» (16+)
01.50 Т/с «Условный мент-5» (16+)

МИР 24

05.00, 09.00, 10.00, 11.00, 12.00, 13.00, 14.00, 15.00, 16.00, 22.00, 23.00, 00.00, 01.00, 02.00, 03.00, 04.00 Вместе каждый день (16+)
05.15, 15.15, 22.30, 23.45, 00.45, 03.15 Мир. Мнение (16+)
05.30, 10.15, 13.30, 23.15, 04.15 «Сделано в Содружестве» (12+)
05.45, 09.45, 11.30, 14.15, 15.30, 23.30, 03.30 «Специальный репортаж» (12+)
06.00, 07.00, 08.00 «Новости. Утро. 1 КБР» (16+)
06.10 «ТхылъыщIэ» («Книжная новинка»). У. Тхагапсов. «Вертится земля» (каб. яз.) (12+)
06.50 «От грамотного пешехода до профессионального водителя» (6+)
07.10 «Ауаз». Презентация книги доктора философских наук Фатимы Атмурзаевой (балк. яз.) (12+)
07.35 «Ма алай!» («Вот так!») (балк. яз.) (12+)
08.10 «Бойцы огненного фронта» (12+)
08.35 «Добрый доктор» (12+)
09.15, 15.45, 22.45 «Предварительный диагноз» (16+)
09.30, 14.30, 01.15 «Вместе выгодно» (12+)
10.30, 16.30, 00.30 «Белорусский стандарт» (12+)
10.45 «Ход конем» (12+)
11.15, 16.15 «5 причин поехать в…» (12+)
11.45, 16.45, 00.15 «Евразия. Дословно» (12+)
12.15, 02.30 Д/ф «Родина или смерть» (16+)
12.45, 04.45 «Евразия. Регионы» (12+)
13.15, 03.45 «Культ личности» (12+)
13.45 «Не фантастика» (12+)
14.45 «Чемпионы Евразии» (12+)
17.00, 19.30, 21.40 «Новости 1 КБР» (16+)
17.10 «Вагъуэ мыужьых». Памяти заслуженного артиста КБР Амирхана Хавпачева (каб. яз.) (12+)
17.45 Спектакль «Ма, санга инопланетянин» («Вот тебе и инопланетянин») (балк. яз.) (12+)
18.30 «Кабардино-Балкария» (12+)
18.35 «Кунацкая». Минеральные Воды (12+)
19.45 «Люди Арктики. Капитан атомного ледокола «50 лет Победы» Дмитрий Лобусов. Телеканал ОТР (16+)
20.00 «Псэм и Iэужь» («Отражение души»). Писатель, поэт Курман Дугужев (каб. яз) (12+)
20.30 «Сценэм къыхуигъэщIа» («Рожденные для сцены»). К 60-летию заслуженной артистки КБР Ж. Тхашугоевой (каб. яз.) (12+)
21.15 «Будущее - в настоящем». Народный мастер РФ Вячеслав Мастафов (12+)
22.15, 02.15 «Обману. Нет» (16+)
01.30 «Исторический детектив с Николаем Валуевым» (16+)
04.30 «Все как у людей» (6+)

Я щIэныгъэкIи гъэсэныгъэкIи гулъытэ хуащI

«Юнармия» урысейпсо сабий-ныбжьыщIэ жылагъуэ зэгухьэныгъэр 2016 гъэм къызэрагъэпэщауэ щытащ. А зэманым щегъэжьауэ абы зэхуишэсащ сабий, ныбжьыщIэ мелуанитIым щIигъу. Зэгухьэныгъэм и къудамэхэр щолажьэ Урысейм и хэгъэгу псоми икIи щIалэгъуалэр хэкупсэу гъэсэным ехьэлIауэ къалэнышхуэхэр ягъэзащIэ. Къэбэрдей-Балъкъэр Республикэм щыIэ «Юнармия» щIыналъэ къудамэм и унафэщIщ Джатэ Темболэт. Зэгухьэныгъэм и мыхьэнэм, абы щызэфIагъэкI лэжьыгъэхэм теухуащ Багъэтыр Луизэ абы дригъэкIуэкIа интервьюр.

- Темболэт, «Юнармия» урысейпсо сабий-ныбжьыщIэ жылагъуэ зэгухьэныгъэр мы гъэм илъэси 10 ирокъу. Сыт мы зэщIэхъеныгъэм и мурад нэхъыщхьэу уэ къэплъытэр?

- Ар зытеухуар сабийм и гъащIэр зэриухуэну щIыкIэм лъабжьэ етынырщ, къэралым хуэфащэ цIыху нэсу ар къэгъэтэджынырщ. Дауэ тIэ ар зэрызэдгъэхъулIэфынур?! Псом япэр гъэсэныгъэ яхэтлъхьэнырщ. НэгъуэщIу жыпIэмэ, ялэжь IуэхущIафэхэмкIэ жэуаплыныгъэ зэрахьыр къагурыдогъаIуэ, жылагъуэм жыджэру хэтыным худогъэхьэзыр. Къищынэмыщ1ауэ, сабийр гупсысэфу идогъасэ. Абы мыхьэнэшхуэ иIэу къызолъытэ. ЩIэныгъэептыр я гум ираубыдэ къудей мыхъуу, къаIэрыхьэ хъыбарыр зэпкърахыфу, упщIэхэр ягъэувыфу щытыпхъэщ. Ахэр яхэтлъхьэмэ, адэкIэ я гъащIэр нэхъ тыншу яубзыхуфынущ. Нэхъыщхьэращи, я щхьэми теухуауи Хэкум папщIи я пщэ дэлъыр къагурыIуэнущ.

- Зэгухьэныгъэм хэкупсэ мыхьэнэ зэриIэм къищынэмыщIа, дзэ хабзэхэри и лъабжьэщ. Дауэ уеплърэ, сыт апхуэдизу пасэу сабийхэр абы щIыхуэдгъэсэн хуейр? Сабиигъуэ зэманыр апхуэдэ щIыкIэкIэ яхуэдмыгъэмащIэу пIэрэ?

- Ар зэрыщытращ: дэ «казармэ щIыкIэу» дзэм хуэдгъасэркъым, атIэ IэщIагъэ зэхуэмыдэхэмкIэ лъабжьэ идогъэгъуэт. Ди лэжьыгъэр унэтIыныгъэ зыбжанэкIэ гуэшащ: «Юнтех»-м тегъэщIапIэ щыдощI инженер Iэзагъ яхэлъхьэным. «Юнавиа»-р моделированием ехьэлIащ. «Юнкор» зыфIэтща къудамэм корреспондент ныбжьыщIэхэр къызэщIеубыдэ, хъыбарыщIэхэмрэ Iуэхугъуэ зэхуэмыдэхэм теухуа тхыгъэхэмрэ елэжьу абыхэм зыхуагъасэ. Уеблэмэ «Юнфлот» унэтIыныгъи диIэщ, ауэ къехьэкI-нехьэкI хэмылъу жытIэнщи, Къэбэрдей-Балъкъэрым тенджыз зэримыгъунэгъум къыхэкIыу ар ди деж фIыуэ щызэтеублакъым. ИтIани, а Iуэхум дихьэх сабий диIэ хъумэ, абы и лъэныкъуэкIи гулъытэ хуэтщIыфынущ.

Иджы Iэщэмрэ абы хуаIэ щытыкIэмрэ я гугъу пщIымэ. ЗэрытщIэщи, адыгэхэм Iэщэ гъэпсыкIэм къызэрымыкIуэу хащIыкIыу, дэтхэнэ щIалэ цIыкIуми ар хуэгъэIэкIуэлъакIуэу щытын хуейуэ дыкъэгъуэгурыкIуащ. Ар ди лъэкъ щэнхабзэм и зы Iыхьэщ. Iэщэ IыгъыкIэ умыщIэныр, ар къыпхуэмыгъэсбэпыныр емыкIут. Дэ щIэуэ зыри къэдгупсысыркъым, ди хабзэхэм пытщэу аращ, ауэ иджырей зэманым декIуу.

Мыри къыхэзгъэщынут: нэхъ пасэм адыгэхэм атэлыкъ хабзэ яIащ. Сабийр нэгъуэщI унагъуэм ягъэсэну иратырт, нэхъыбэри – унагъуэ нэхъ хуэмыщIам. Езыхэм а къалэныр зыщхьэщахынратэкъым абы щIыхуекIуэр, атIэ я щIэблэр щымыкIын, лэжьыгъэм, хабзэхэм тэмэму хуэгъэса хъун папщIэт. Нобэ апхуэдэ къалэныр «Юнармия» зэгухьэныгъэм игъэзащIэу къызолъытэ, гъэсэныгъэ и лъэныкъуэкIэ куэд и пщэ дэлъщи. Сабийр щIэубыдауэ дзэм хуэдгъэхьэзыркъым, зи ужь дитыр гъуэгугъэлъагъуэ дыхуэхъунырщ, и хьэлыр псыхьынырщ. ИкIэм-икIэжым тлъагъур сэлэткъым, атIэ лъэныкъуэ куэдкIэ зызыужьа цIыхущ, Iуэхугъуэ куэдым хищIыкIыу. Абы зыгуэркIэ сабийр Iэпхлъэпх ищIрэ?! Си гугъэмкIэ, ищIыркъым.

- Узытепсэлъыхьыр къэтлъытэмэ, жылагъуэр экстремизмэм пэIэщIэу щытынымкIэ гъэсэныгъэм куэд иIыгъщ. Сыт хуэдэ зэпыщIэныгъэ плъагъурэ абы теухуауэ?

- ТIууэ дывгъэгуэши, девгъэплъ абы. Лъэпкъ зэхущытыкIэхэр лъабжьэ зыхуащI экстремизм щыIэщ, апхуэдэуи диныр къэзыгъэсэбэпхэми дрохьэлIэ. Ахэр Iуэху зэхуэмыдэщ.

Лъэпкъ зэхущытыкIэхэм я гугъу пщIымэ, ди Iуэху еплъыкIэр мыращ: уи лъэпкъ уригушхуэныр тэмэмщ, ауэ пагагъэр къыщезэгъи къыщемызэгъи зэхэбгъэкIыфын хуейщи, псалъэкIэ мыхъуу, IуэхуфIкIэ къэгъэлъэгъуапхъэщ: уи ехъулIэныгъэ ирехъу, уи IуэхущIафэу щрет.

ЩIалэгъуалэр нэгъуэщI щIыналъэхэм кIуа нэужь, зэхэгъэж щрихьэлIэ къохъу. Ар зыуи кърамыдзэну яжьдоIэ. «Апхуэдэ гуэр фрихьэлIа?! ФызыхущIэкъунур фи ехъулIэныгъэхэм хэвгъэхъуэнырщ. КIийгуокIэ зыми зыри ягурывгъэIуэфынукъым, фызахуэмэ, IуэхукIэ, щапхъэкIэ ар щIэвгъэбыдэ», - яжьдоIэ ныбжьыщIэхэм.

Диным кууэ иджыпсту дытепсэлъыхьынкъым, ауэ мыбдеж нэхъыщхьэр жысIэнщ: сабийхэр къызыхэкIа лъэпкъ, я унагъуэм щызекIуэ дин емылъытауэ, пщIэ зэхуащIу догъасэ, псоми я зэхуэдэ хабзэфIхэм тету, гъэсэныгъэмрэ нэмысымрэ я лъабжьэу. Зы лъабжьэ щаIэкIэ – экстремизм гупсысэхэр я щхьэм къихьэнукъым.

- «Юнармием» и гъэсэнхэм щыщи мы зэманым дзэ Iуэху хэхам хэту къыщIэкIынщ. Къэралым и къэкIуэнур зыхъумэхэм дауэ защIэвгъакъуэрэ?

- Пэжщ, дзэ Iуэху хэхам щыIэщ «Юнармием» и гъэсэнхэм щыщи. Дэ абыхэм дрогушхуэ икIи зэрызащIэдгъэкъуэнум зэпымыууэ иужь дитщ.

Ди зэгухьэныгъэр жыджэру яхэтщ ди щIалэхэм ядэIэпыкъухэм. Дзэ къалэнхэр ягъэзэщIэн щхьэкIэ къащхьэпэну хьэпшып зэмылIэужьыгъуэхэр къыщIэгъэкIыныр зэтедублащ.

Къищынэмыщ1ауэ, дыхущIокъу къэзыгъэзэжхэм гулъытэ яхуэтщIыну. ИкъукIэ мыхьэнэшхуэ иIэщ ди лIыхъужьхэр щIэблэм яIугъэщIэным, абыхэм я лIыгъэмрэ зэфIэкIымрэ зэхегъэхыным. ЛIыхъужьхэм я щапхъэр гъэсэныгъэмкIэ Iэмал лъэщу жыпIэ хъунущ. Хэкур зыхъумэ лIыхъужьыр я нэкIэ ялъэгъуныр сыт хуэдэ дерсым нэхъри нэхъ купщIэ зиIэщ. ЗэкIэ ди лIыхъужьхэм я цIэр къидмыIуэми, абы и чэзури къэсынущ – Iэмал имыIэу ди щIалэхэм я гугъу щытщIын зэман дихуэнщ.

- Зэгухьэныгъэм и къэкIуэнур дауэ плъагъурэ? Сыт хуэдэ унэтIыныгъэщIэхэр е къалэнхэр къыхудэкIынкIэ хъуну IуэхущIапIэм?

- КъэкIуэнум дызэлэжьынухэр Iуэхугъуэ зыбжанэу бгуэш хъунущ. Япэр – ди щIыналъэм, ди лъэпкъ хабзэхэм, ди щэнхабзэм епхахэрщ. ЩIыпIэ туризмэм зегъэужьыныр мыхьэнэшхуэ зиIэщ – сабийхэм я республикэр сурэтхэмкIэ мыхъуу, езыхэм я нэкIэ егъэлъэгъун, лъагъуэ пхегъэшын хуейщ. Лъэпкъ IэпщIэлъэпщIагъэхэр къэгъэщIэрэщIэжынри ди мурадщ. ИгъащIэ лъандэрэ Къэбэрдей-Балъкъэрыр цIэрыIуэу щытащ адыгэ уанэмкIэ, фэм къыхащIыкIыу щыта шы IэпслъэпсхэмкIэ. Iэмал имыIэу «Юнармием» и шы спорт клуб къызэдгъэпэщыну дыхуейщ. Iуэхугъуэ щхьэхуэщ республикэм и щIыпIэхэм жыгхэр щыхэсэныр. Ар хабзэ тхуэхъуа Iуэхущи, адэкIи абы пытщэну ди гугъэщ. Псом нэхърэ нэхъыщхьэращи, «Юнармия» зэгухьэныгъэр и гъэсэнхэм яхуэсакъынущ я щIэныгъэкIи гъэсэныгъэкIи.

ЖАШ ТЁЛЮ

Билимлерине ышанып, алгъа таукел къарайдыла

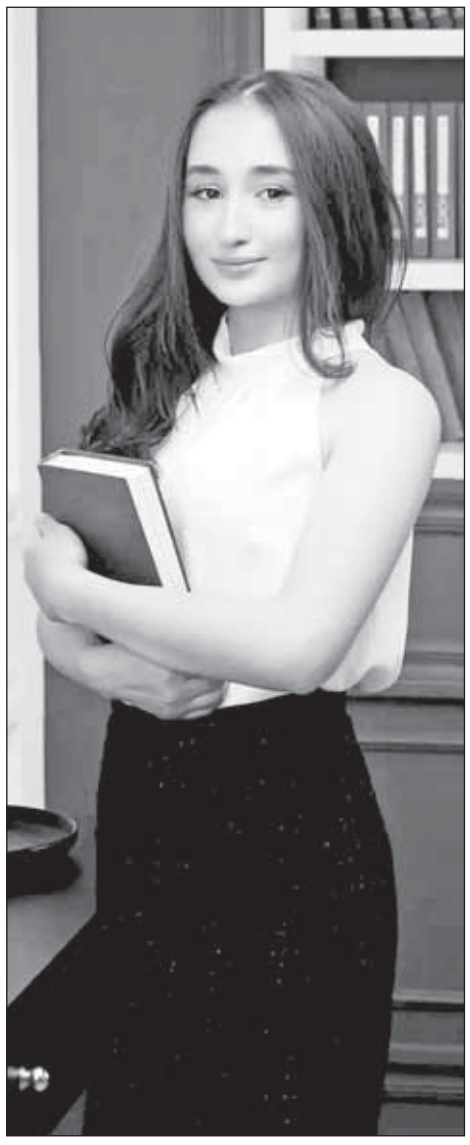

Быйыл биз газет окъуучуларыбызны мектеплени шёндю бошап, алтын майдаллагъа тийишли болгъан, ЕГЭ-леде да бийик жетишимле болдургъан жашларыбызны бла къызларыбызны танг кесеги бла шагъырейлендиргенбиз. **Кетенчиланы Мурат** да аллайларыбыздан бириди.

Ол Нальчикни онючюнчю номерли гимназиясын айырмалы бошагъанды. Борчлу эмда сайлау халда берген Бир къырал сынаулары барысындан да сексенден аслам балла алгъанды. Сёз ючюн, аны обществознаниядан эсеби 88 баллды. Айхай да, репетиторгъа бир кюнню да жюрюмей, мектепде устаз берген билим бла бирге онлайн халда дерслени хайырланып, аллай даражагъа жетгени уа окъуучуну иш кёллюгюн, окъургъа талпыннганын ачыкълайды. Ол кеси да: «Ишни берген, ангылатхан да устазды, аны тамамлагъан а сабий кесиди», - дейди.

Бизни къысха ушагъыбызгъа аны анасы Лейля да къошула, гимназияны устазлары аллай ышаннгылы билим бергенлери ючюн барысына да ыразылыгъын билдиргенди. Сабий эринмесе эмда эрикмесе, ишлерин билген педагогла анга жол кёргюзталлыкъларын айтханды.

Мурат мектепде обществознание дерсни бирсиледен айырып жаратханды эмда анга асламыракъ эс да бургъанды. Андан ЕГЭ-ге уа кеси аллына тогъузунчу классдан хазырланып башлагъан эди. Белгилисича, сабийле тогъузунчуну бошагъанларында да сайлау халда эки дерсден сынаула бередиле. Кетенчи улу уа аладан бирине сагъынылгъан дерсни сайлагъанды эмда андан бюгюнлюкде аллай бийик балл алгъанына уа анга алгъадан хазырланнганы себеплик этгенине ийнанады.

Ол биринчи классдан да иги окъугъан сабийлени санында болгъанды. Дерсленде айырмалы болгъанындан тышында да, спортну сюеди. Къайсы жаш адамча, тенглери бла бирге топну къууаргъа угъай демесе да, спортну устасына кандидат даражагъа да жетгенди.

Мурат биринчи классха жюрюп тебиреген кезиуюнден да, спорт бла кюреше, тхэквондодан жараулагъа баргъанды. Бу жаны бла аны тренер Балаланы Элдар юйретгенди. Кетенчи улуну тхэквондодан къара бел бауу барды, Европаны – эки, Россейни уа тёрт кере да чемпиону болгъанды, Дунияны кубогун да хорлагъанды. Ол алыкъа хорлам болдургъан болмаса, биреуге да къытдырмагъанды.

Баям, спортха, обществознание дерсге сюймеклиги аны усталыкъ сайлауна мурдор да болгъандыла. Ол бюгюнлюкде Москвада МВД-ны академиясына кирирге хазырлана турады. Бу кюнледе окъуу юйню кесинде да орус тилден, обществознаниядан, спорт жаны бла хазырлыкъдан сынаула бере турады. Алай эсе да, окъуугъа, спортха да бирча итиниулюгю болгъан Мурат аланы да жетишимли берир деп ышанырга боллукъду.

Жанкишиланы Натэлла уа Тёбен Чегемни битеулю билим берген мектебин бошагъанды майдалгъа. Ол да сайлау халда обществознанияны бла тарыхны бергенди. Математиканы уа мурдорлу тюрлюсюнден «беш» алгъанды. Бу дерсден а аны окъутхан эмда юйретген Байтуугъанланы Мусабийди.

Натэлла Мусабий Ахматович хар окъуучугъа да бир кибик къайгъыргъанын, аланы сынаулагъа тынгылы хазырлагъанын айтады. «Математиканы мурдорлу тюрлюсюнден эм бийик эсеп 21 баллды да, аланы барысын да алгъаным устазым окъуулу-билимли болгъаны, кесини билимин окъуучулагъа да бере билгени ючюндю. Биз анга барыбыз да ыразыбыз», - дегенди.

Къызчыкъ къагъытларын КъМКъУ-ну юристле хазырлагъан бёлюмюне бергенди. Мураты толса, юрист болуп, адамланы эркинликлерин къорууларыкъды.

Бош заманыда уа ол суратлау чыгъармаланы окъургъа да сюеди. Андан сора да, сабийлени бла жаш тёлюню «Биринчилени атламлары» Битеуроссей жамауат-къырал къымылдаугъа тири къатышады. Окъуугъа жетишимли кирип, студент болса да, бу жумуш бла кюрешгенлей турур умутдады.

Один день, чтобы влюбиться в Нальчик

В Государственном концертном зале состоялась премьера документального фильма «Влюбиться за один день: Нальчик». Картина предлагает взглянуть на столицу Кабардино-Балкарии не как на туристический маршрут с привычным набором достопримечательностей, а как на живой город, раскрывающийся через людей, их ежедневные дела, привычки и отношение к месту, где они живут.

Авторы фильма выстроили повествование вокруг одного дня – от первых лучей солнца до глубокой ночи. Лейтмотивом становится образ часов, которые регулярно появляются в кадре. Они задают темп повествования и помогают выстроить историю в хронологическом порядке. Каждое время суток связано с определенной картинкой городской жизни: ранним утром кто-то совершает пробежку, затем открываются кофейни, начинают работу санатории, оживают общественные пространства, культурные площадки, предприятия сферы услуг и гостеприимства. К вечеру город меняет настроение, сохраняя при этом ощущение непрерывного движения. Такой подход, по замыслу режиссера **Кристины Исаевой**, позволяет показать Нальчик как пространство, наполненное людьми и историями.

Героями фильма стали представители самых разных сфер. Среди них глава Кабардино-Балкарии **Казбек Коков**, художники, дизайнеры, предприниматели, рестораторы, представители туристической отрасли, активисты, любители спорта и здорового образа жизни. В картину вошли истории директора Нальчикского зоопарка **Залима Забакова**, графического дизайнера и художника **Керима Аккизова**, владельцев городской кофейни, сотрудников санаторно-курортного комплекса и других жителей города. Как говорит режиссер, выбор участников не был продиктован стремлением показать

известных людей или представить некий список успешных горожан. Авторы искали тех, через чьи истории можно раскрыть характер Нальчика.

По словам режиссера Кристины Исаевой, принципиальным было отказаться от формата экскурсии и сделать главным действующим лицом именно человека.

- Люди рассказывают истории, и людям прежде всего интересно наблюдать за людьми. Концепция фильма – не экскурсия, а один день города, от самого утра до позднего вечера. Можно ли влюбиться в город за один день? Я считаю, что да, - отметила режиссер в разговоре со зрителями после премьеры.

Кристина Исаева рассказала, что ее собственная история знакомства с Нальчиком началась задолго до съемок полнометражной картины. Творческая группа неоднократно приезжала в республику для работы над другими проектами, однако за последние месяцы режиссер смогла увидеть город уже не как гость, а как человек, живущий в нем.

По ее словам, кадр, вынесенный на афишу фильма, был снят прямо из окна квартиры, где она жила во время работы. Именно этот вид на горы стал для нее символом личной привязанности к Нальчику.

- Это прекрасный город, в который действительно можно влюбиться. Эти горы, эти виды, эта атмосфера никогда не надоедают. Но главное – люди, открытые, невероятно отзывчивые жители.

Отдельное место в картине занимает тема городской среды. По мнению Исаевой, сегодня Нальчик становится одной из наиболее заметных точек притяжения Северного Кавказа благодаря масштабным инвестициям, развитию курортной инфраструктуры и одновременно бережному отношению к историческому облику города:

- Что мне особенно нравится в Нальчике, это что он сохраняет свою аутентичность. Здесь стараются бережно относиться к архитектуре, к зеленым насаждениям, к истории города. У него огромный потенциал развития, но при этом есть уважение к тому, что уже создано.

Авторы фильма уделили внимание и современному развитию туристической отрасли. В картине показаны санаторно-курортный комплекс, общественные пространства, рестораны, кофейни, объекты благоустройства. Через эти эпизоды раскрывается современный образ курортного города, который сочетает историческое наследие и новые точки притяжения.

После показа зрители активно обсуждали увиденное и задавали вопросы о дальнейшей судьбе фильма. Авторы сообщили, что планируют разместить картину в открытом доступе, а также ведут переговоры с онлайн-кинотеатрами и телевизионными площадками, чтобы он стал доступен как можно большему числу людей.

Особый отклик картина получила у представителей органов власти и туристической отрасли.

Исполняющий обязанности главы администрации Нальчика **Азаматгерий Ашхотов** признался, что фильм вызвал у него сильные эмоции.

- Все, что можно было сказать о Нальчике, уже сказано в этом фильме. Это история о нашем уникальном городе, с его многонациональной культурой, особой атмосферой и настоящим гостеприимством, - сказал он.

Ашхотов поблагодарил режиссеров, операторов, сценаристов, консультантов и всех участников проекта, отметив, что фильм может стать началом большой серии работ, посвященных Кабардино-Балкарии.

Министр курортов и туризма республики **Аскер Бифов** предложил продолжить проект. По его мнению, одной картины недостаточно для рассказа о городе, и история вполне могла бы получить развитие в формате сериала.

С аналогичным предложением выступили и представители туристического сообщества. Прозвучала идея посвятить будущие фильмы работе экскурсоводов, благодаря которым тысячи туристов ежегодно открывают для себя Нальчик.

За один день невозможно узнать город полностью. Но, как убеждены его авторы, этого времени вполне достаточно, чтобы захотеть сюда вернуться.

Эвелина Османова.

Диалог чувств и смыслов

Вечер 31 июля в павильоне современного искусства парка 100-летия Кабардино-Балкарии превратился в настоящую лабораторию восприятия. Здесь состоялось открытие междисциплинарного арт-проекта «Сигнальная система» художницы Анастасии Лангуровой. Куратором и архитектором выставки выступил молодой искусствовед Роман Киреев.

С первых минут гости поняли: это не та экспозиция, где достаточно просто смотреть. Лейтмотивом вечера стала фраза, анонсирующая открытие: «Вспышка, треск, шепот, прикосновение – триггеры внешнего, запускающие внутренний механизм восприятия». Организаторы в буквальном смысле предложили зрителям включить все органы чувств.

В основу концепции легла материалистическая теория ученого-физиолога Ивана Павлова о двух сигнальных системах. Первая, сенсорная, отвечает за инстинкты и непосредственные ощущения. Вторая, понятийная, превращает образы в слова, символы и культурные коды. Именно этот переход от чувственного хаоса к осмысленному порядку и попыталась визуализировать Анастасия Лангурова.

Экспозиция включает 41 работу, созданную специально для этого проекта. Выставка задействует все каналы коммуникации. Зрение цепляется за камерные ассамбляжи на дереве с врезанными дверными петлями и гвоздями, которые соседствуют с формальными полотнами и живописью на прозрачном пластике.

Главным сюрпризом вернисажа стало воздействие на обоняние и слух. В коллаборации с парфюмерным дизайнером IRENA HOME родилась уникальная ольфакторная партитура. Для полноты ощущений гостей просили приносить наушники. Под каждой работой разместился QR-код для прослушивания аудиопроизведений от двенадцати соавторов. Стихи и музыка, созданные под впечатлением от «Сигнальной системы», завершали погружение в сложный диалог между телом и разумом.

Для кисловодчанки Анастасии Лангуровой, члена Союза художников России, участницы более 60 выставок по всему миру, этот проект стал особенным.

«Это единый проект, и он выставляется впервые. Очень волнующий момент, ведь это дебют, - признается художница. – Название в полной мере отражает то, как мы взаимодействуем друг с другом: словами, визуальными образами, прикосновениями, ароматами».

Почему старт был дан именно в Нальчике, Анастасия объяснила просто: «Волею судеб. Ваш замечательный, гостеприимный павильон распахнул объятия и решился на такой риск – показать этот проект первым».

Особую интригу вернисажу придал тандем художницы и куратора. Как выяснилось, Роман Киреев – ученик Лангуровой, человек,

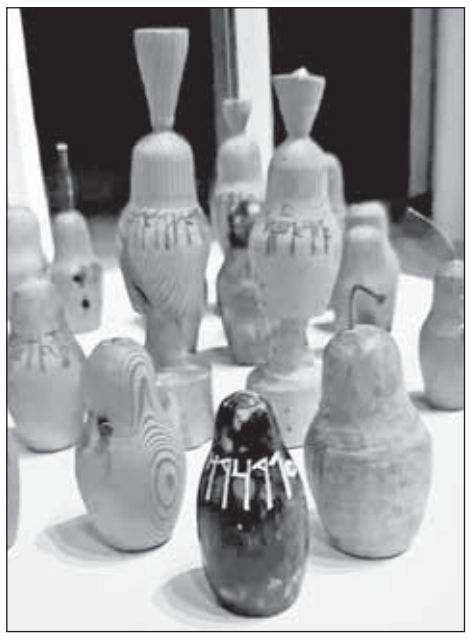

которого она, по его собственным словам, «взрастила». Сейчас Роман получает образование в Санкт-Петербургском университете промышленных технологий и дизайна, но два года назад возникла идея совместной работы.

«Это и мой дебютный кураторский проект, - отметил Киреев, выступивший также в роли архитектора экспозиции. – Важно было соединить визуальный язык автора с моим видением и архитектурой места. Мы учли местный свет, эти закатные лучи. Смотрится очень эффектно».

На этой выставке зритель становится не просто наблюдателем, а частью пространства чувств и смыслов. Человек невольно выступает соавтором каждого произведения, открывая для себя главную философскую идею: наш диалог с миром продолжается и за пределами выставочного зала – в будничных делах и в минуты раздумий. Кто знает, где именно мы однажды найдем ответы о себе и своем месте в этой вселенной?

Алена Докшокова.

Выиграли, несмотря на кадровые проблемы

«Кызылташ» (Бахчисарай) – «Спартак-Нальчик» 2:3 (1:1).
Голы: Тутов, 9 (0:1), Маргиев, 40 (1:1), Елесин, 49 (2:1), Ибрагимов, 76 (2:2), Тлупов, 78 (2:3).
«Кызылташ»: Репин, Завьялов, Рамазанов (к), Петренко, Габуев (Лазарев, 72), Кабисов, Маргиев, Асадов (Лутфиев, 72), Ситников (Суинов, 63), Забун (Елесин, 46), Мемешев.
«Спартак-Нальчик»: Кумыков, Гогузоков, Жабоев, Кадыкоев (к), Черкесов, Пеков (Апшацев, 77), Хацуков, Тутов, Селяев (Тлупов, 55), Лысенко, Ибрагимов.
Наказания: Габуев, 29, Гогузоков, 36, Ибрагимов, 81, Лазарев, 85, Черкесов, 90+4 – предупреждения.
Удары (в створ ворот): 18 (4): 10 (5).
Угловые: 6:2.
Лучший игрок матча: Сослан Лысенко («Спартак-Нальчик»).
Судьи: М. Новиков, А. Вакин (оба – Москва), А. Головченко (Ростов-на-Дону).
1 августа. Симферополь. Стадион «ЦСП СК РК». 200 зрителей. +27 градусов.

На третий подряд матч с крымскими командами спартаковцы отправились с заметными кадровыми проблемами. После красной карточки в предыдущей встрече с ялтинским «Рубином» дисквалификацию отбывает **Гирзишев**, также из-за перебора «горчичников» игру вынуждены были пропустить капитан команды **Хачиров** и центральный защитник **Пириев**. В итоге в запасе в заявке нальчан на матч вместе с голкипером значились всего четыре фамилии.

Зато с первых же минут на поле появился новичок команды – 20-летний центральный полузащитник **Инароко Тутов**, перешедший в команду накануне из «Ростова-2». И дебют хавбека за красно-белых оказался результативным. На 9-й минуте **Ибрагимов** у правого угла штрафной отобрал мяч у соперника, продвинулся влево и отпасовал вперед на Тутова. Тот сумел красиво обыграть сразу двух защитников и точно пробил низом в ближний угол, открыв счет.

Хозяева, в планы которых никак не входил быстрый пропущенный гол, бросили все силы в атаку, создавали моменты, но реализовать смогли лишь один из них. Перед самым перерывом после подачи углового **Кумыков** на дальней штанге отбил мяч в поле, а на подборе первым оказался **Маргиев**, мощно вколотивший мяч под перекладину.

Начало второго тайма также осталось за хозяевами, которым на 49-й минуте удалось выйти вперед. Защита нальчан дала **Елесину** слишком много времени на то, чтобы прицелиться и точно пробить с левой в дальний угол ворот Кумыкова.

Видимо, спартаковцы вспомнили недавнее обидное домашнее поражение от «Кызылташа» и в дальнейшем сделали все, чтобы ситуация не повторилась. На 65-й минуте Ибрагимов после ошибки вратаря хозяев отправил мяч в пустые ворота, однако арбитр гол не засчитал, усмотрев довольно спорное положение вне игры у спартаковского нападающего. Но форвард на этом не остановился и через 11 минут забил на этот раз легитимный гол, замкнув прострел **Лысенко** с правого фланга.

А спустя пару минут гостей вперед вывел **Тлупов**. Защитники, казалось бы, остановили сольный проход Лысенко, а Ислам сильнейшим ударом вогнал остановившийся в районе 11-метровой отметки мяч в сетку. Нальчане провели еще пару опаснейших контратак, но гол Тлупова в итоге стал победным.

В компенсированное время не обошлось без удаления. Как гласит протокол матча, «за использование оскорбительных слов в адрес ассистента судьи» красная карточка была показана тренеру по работе с вратарями **Артуру Кумыкову**, а главный тренер нальчан **Мурат Емкужев** удостоился предупреждения за «саркастические аплодисменты».

Добытая в гостях важная победа позволила команде подняться на четвертое место

Мурат Емкужев, *главный тренер «Спартака-Нальчика»:* - Поздравляю всех болельщиков. Ребят поздравляю с победой, молодцы, проявили характер. Если коснуться самой игры, то чуть-чуть такой, можно сказать, эмоционально скованный первый тайм начало, второй тайм начало. Затем проявили характер, переломили игру и добыли три очка.

- После этой победы можно сказать, что вы остались в числе претендентов на первое место. Есть такая задача?

ТУРНИРНАЯ ТАБЛИЦА
ВТОРАЯ ЛИГА Б. ГРУППА 1.
Положение на 3 августа

	Команды	И	В	Н	П	РМ	О
1.	СЕВАСТОПОЛЬ	16	12	2	2	28-11	38
2.	РОСТОВ-2	16	11	2	3	35-15	35
3.	ШАХТЕР	16	10	3	3	30-14	33
4.	**СПАРТАК НАЛЬЧИК**	**16**	**7**	**6**	**3**	**25-13**	**27**
5.	ПОБЕДА	16	8	3	5	32-19	27
6.	НАРТ	15	7	3	5	20-12	24
7.	РУБИН ЯЛТА	16	6	6	4	21-16	24
8.	КЫЗЫЛТАШ	16	7	3	6	24-20	24
9.	ДРУЖБА	15	6	4	5	18-17	22
10.	ЗАРЯ	16	5	3	8	17-24	18
11.	НЕФТЯНИК	16	6	0	10	15-42	18
12.	АСТРАХАНЬ	16	4	3	9	16-23	15
13.	АНГУШТ	16	4	2	10	9-19	14
14.	ДИНАМО-2 Мх	16	2	3	11	11-29	9
15.	ЧАЙКА-М	16	2	1	13	10-37	7

- Нет, задач таких у нас нет. Задача одна – каждую игру выигрывать, наверное, так. Официально таких задач у нас нет.

- Но готовы к «серебру», если что?

- Я думаю да. Команда была в свое время в премьер-лиге, у нас история большая, поэтому, я думаю, для нас «серебро», «золото», ФНЛ, премьер-лига – это вполне ожидаемо.

Результаты остальных матчей 17-го тура: «Заря» – «Динамо-2» (Мх) 1:0; «Севастополь» – «Нарт» 2:1; «Рубин Ялта» – «Ангушт» 3:2; «Шахтер» – «Астрахань» 3:1; «Чайка-М» – «Победа» 0:2; «Ростов-2» – «Нефтяник» 5:0.

В субботу, 8 августа, «Спартак» на своем поле сыграет с «Ростовом-2». Начало матча в 17:00.

Матч тура закончился ничьей

Главным матчем очередного тура чемпионата Кабардино-Балкарии по футболу среди команд высшей лиги стало очное противостояние лидеров.

«Логовяз» на домашнем поле принимал отстающий от него на три очка, но имеющий матч в запасе «Тэрч». Хозяева открыли счет на 43-й минуте благодаря точному удару **Марата Байкишиева**, а во втором тайме увеличили свое преимущество до двух голов после того, как отличился **Руслан Агаев**.

Но главный фаворит турнира не собирался просто так сдаваться, и на 80-й минуте нападающий гостей **Аркадий Пшиншев** отквитал один мяч, а еще через пять минут забил **Руслан Гергов**, установивший окончательный счет встречи 2:2. Лидеры остались при своем, и теперь многое будет зависеть от их настроя на оставшиеся матчи, в том числе с аутсайдерами. Ведь очень часто именно в таких играх и теряются важные очки.

Тем временем «Малка», обыграв дублеров нальчикского «Спартака» с помощью голов **Азамата Умарова** и **Амирхана Дугужева**, сократила отставание от «Тэрча» до четырех баллов.

На четвертое место переместился «Исламей», в непростом гостевом поединке переигравший «Яникой-1961» со счетом 4:3.

Действующий обладатель чемпионского титула алтудская «Искра», которая все силы в этом году бросила на выступление в третьей лиге, наконец-то порадовала своих болельщиков крупной победой, отправив семь безответных мячей в ворота «7 Вершин Шалушка». Пять из них забил **Амир Жамбеков**, по разу отметились **Ислам Люев** и **Роберт Кумыков**.

Результаты матчей 15-го тура: «Логовяз» – «Тэрч» 2:2; «Искра-Алтуд» – «7 Вершин Шалушка»» 7:0; «Яникой-1961» – «Исламей» 3:4; «Бедик» – «Черкес» 1:2; «Псыкод-Марвил» – «Урух» 1:1; «Малка» – «Спартак-дубль» 2:0.

«Логовяз» – 40 очков (15 матчей), «Тэрч» – 37, «Малка» – 33 (оба – 14 матчей), «Исламей» – 31, «Спартак-д» – 28 (оба – 15 матчей)… «Бедик» – 7, «7 Вершин Шалушка» – 6.

Каратэ

В Сочи на федеральной территории «Сириус» прошли международные соревнования по каратэ WKF «Russia Open-2026».

В турнире приняли участие около 1000 спортсменов из 18 стран.

Кабардино-Балкарию достойно представила **Самира Уянаева**, выступавшая среди спортсменок-юниорок в возрастной категории 16-17 лет. В итоге она стала обладательницей бронзовой медали соревнований.

Легкая атлетика

В Екатеринбурге прошел чемпионат России по легкой атлетике, победителем которого в одной из дисциплин стал спортсмен из Кабардино-Балкарии.

В соревнованиях участвовали около 800 представителей 67 регионов страны, которые разыгрывали медали в 23 дисциплинах.

В секторе для метания копья лучший результат показал воспитанник республиканской СШОР по легкой атлетике **Николай Орлов**. Отправив снаряд на 79 метров 19 сантиметров, он завоевал золотую медаль чемпионата страны.

Тренирует чемпиона России **Артур Артамонов**.

Спортивная борьба

Спортсмен из Кабардино-Балкарии Иналбек Шериев стал двукратным чемпионом России по вольной борьбе.

Собравший сильнейших борцов чемпионат страны проходил в Подмосковье. Шериев выступал в весовой категории до 74 кг и дошел до финала, где встретился с титулованным соперником – олимпийским чемпионом, трехкратным чемпионом мира **Заурбеком Сидаковым** из Северной Осетии.

По итогам напряженной схватки победителем вышел Шериев, выигравший со счетом 7:5. Теперь он сможет выступить на чемпионате мира по вольной борьбе, который пройдет в конце октября в Казахстане.

С победой нашего спортсмена, его тренеров и болельщиков поздравил глава Кабардино-Балкарии **Казбек Коков**, пожелавший борцу успехов и новых высот.

Напомним, что до этого, в 2024 году, Шериев становился чемпионом России в весовой категории до 70 кг.

* * *

Два спортсмена из Кабардино-Балкарии завоевали медали проходившего в столице Азербайджана первенства мира по спортивной борьбе среди борцов до 17 лет.

В состязаниях по греко-римской борьбе отличился **Аслан Дзуев**, ставший серебряным призером. Он выступал в Баку в весовой категории до 71 кг. В первом поединке наш борец выиграл со счетом 6:3 у **Алинура Толеугали** из Казахстана, затем расправился с **Богданом Талмачи** из Молдавии 9:0, победил украинца **Романа Иванюка** 7:3, а в схватке за выход в финал не оставил шансов **Исмаэлю Ибрагиму Захердусту** из Ирана, одержав победу 10:1.

В решающем поединке Дзуеву противостоял **Жанес Назарян** из Армении, который оказался немного удачливее Аслана, победив со счетом 4:3. Нашему спортсмену, которого подготовили тренеры **Аслан Чилов** и **Гид Каров**, досталась серебряная награда.

В турнире вольников бронзовую награду завоевал **Кантемир Эльмесов**, боровшийся в весовой категории до 80 кг. В первом раунде он одержал волевую победу над представителем Армении со счетом 3:2, но в 1/8 финала уступил сопернику из Ирана.

В утешительных поединках Кантемир в напряженных противостояниях справился с **Аюбжоном Бозорзодой** из Таджикистана, которому уступал 1:5, но в итоге выиграл со счетом 7:5. Затем в схватке за третье место Эльмесов проигрывал японцу **Такахиро Хагино** 4:7, однако вновь сумел собраться, провел на последних секундах результативную атаку и вырвал заслуженную победу со счетом 9:7, а вместе с ней и бронзовую награду.

Тренируется призер под руководством **Закире Желдашева**.

Отметим, что по итогам первенства обе сборные России: по греко-римской и вольной борьбе заняли первые места в общекомандном зачете.

Дзюдо

Два представителя нашей республики вошли в предварительный состав сборной России для участия в первенстве мира по дзюдо среди спортсменов до 18 лет.

Турнир пройдет в эквадорском городе Гуаякиль с 20 по 23 августа. На нем выступят **Алина Гаданова** (до 48 кг) и **Тамерлан Унежев** (до 55 кг).

* * *

В универсальном спорткомплексе в Нальчике прошел командный турнир по дзюдо, посвященный памяти мастера спорта международного класса Аслана Камбиева.

В соревнованиях приняли участие десять команд спортсменов 2012-2013 годов рождения из регионов ЮФО и СКФО. Турнир организовали СШОР по дзюдо имени С. Нирова, министерство спорта КБР, братья **Артур** и **Рустам Башоровы** при активном участии олимпийского чемпиона **Беслана Мудранова** и призера Олимпийских игр **Хасанби Таова**, а также родных и близких Аслана Камбиева.

Золотые медали турнира завоевала сборная Краснодарского края, серебряными призерами стали представители Карачаево-Черкесии, а бронзовые награды выиграли команды из нашей республики: «Дзюдо КБР» и спортклуб «Нальчик».

Тренируют воспитанников наших команд **Сафарби** и **Азамат Таовы, Беслан** и **Залим Дзуевы**.

Хроника

Серию мастер-классов проводит в Кабардино-Балкарии четырехкратный олимпийский чемпион, многократный чемпион мира и Европы по плаванию Александр Попов.

Спортсмен проводит тренировочные сборы и мастер-классы в Черекском районе для 55 юных пловцов из Кабардино-Балкарии, Ставропольского и Краснодарского краев, Москвы и Санкт-Петербурга.

Для молодых спортсменов это уникальная возможность перенять опыт одного из самых титулованных пловцов мира, познакомиться с методиками подготовки и получить профессиональные рекомендации из первых уст.

Для участников сборов также организовано знакомство с природными достопримечательностями Черекского района.

«Здорового загара» не существует

Это лето в Кабардино-Балкарии выдалось не самым жарким. Но синоптики обещают, что жара еще возьмет свое, а значит, солнце тоже. О том, что на самом деле происходит с кожей под его лучами, мы поговорили с дерматовенерологом-онкологом, заведующей поликлиническим отделением Онкологического диспансера МЗ КБР, врачом высшей квалификационной категории Адиной Ахматовой.

- Адина Муссаевна, начнем с главного. Загар – это красиво или все-таки опасно?

- Давайте по порядку. Загар – это реакция кожи на повреждение. Ультрафиолет бьет по ДНК клеток, и меланин вырабатывается как раз для того, чтобы хоть как-то от этого защититься. То есть сам факт, что кожа потемнела, уже говорит о том, что был стресс. «Здорового загара» в природе не существует. Это просто красивое название для последствий солнечного удара по клеткам.

- Многие делят солнце на «безопасное утреннее» и «опасное дневное». Это верно?

- Отчасти. У нас два типа излучения – UVB и UVA, и работают они по-разному. UVB – это то, что обжигает и вызывает покраснение, и активнее всего оно с 10 до 16 часов. А вот UVA проникает глубже, разрушает коллаген, старит кожу и связано с развитием меланомы. И вот тут важный момент, что UVA светит весь день, с утра до вечера, и спокойно проходит через стекло. Так что сидя у окна в машине или в офисе, вы тоже получаете дозу.

- А если погода пасмурная, можно расслабиться?

- Нет, и это одна из самых частых ошибок. Облака пропускают до 80% UVA-излучения и часть UVB. Обгореть в пасмурный день вполне реально, особенно у воды или на снегу – там еще и отражение добавляется.

- То есть если кожа не покраснела, значит, все в порядке?

- Нет. Покраснение – это просто самый заметный сигнал, верхушка айсберга. Повреждение ДНК и накопление мутаций идет и без него, просто незаметно для глаза.

- Как все это связано с раком кожи?

- Напрямую. Ультрафиолет вызывает мутации в генах, которые в норме сдерживают рост опухолей. И чем больше суммарная доза облучения за жизнь и чем больше было ожогов, тем выше риск базалиомы, плоскоклеточного рака и меланомы.

- Кому стоит быть особенно осторожным?

- Людям со светлой кожей, рыжими или светлыми волосами, голубыми глазами. Тем, у кого много родинок или в семье были случаи меланомы. Отдельная группа риска – те, кто обгорал в детстве, и люди со сниженным иммунитетом.

- Кстати, про детство, получается, правда, что детские ожоги «аукаются» через много лет?

- Да, и это важно понимать родителям. Повреждения от солнца накапливаются за всю жизнь, ничего никуда не исчезает. А ожоги, полученные в детстве, вообще удваивают риск меланомы во взрослом возрасте. Так что защита ребенка от солнца – это не прихоть, а вклад в его здоровье на десятилетия вперед.

- Многие перед отпуском специально идут в солярий – «подготовить» кожу. Это работает?

- Это миф, причем вредный. Загар, полученный в солярии, дает защиту, равную SPF 2-3 – то есть практически никакую. При этом солярий часто дает даже более мощное UVA-излучение, чем солнце, и Всемирная организация здравоохранения относит его к канцерогенам. Безопасной дозы солярия не существует в принципе.

- Раз уж заговорили о защите – SPF в креме спасает от рака или только от ожогов?

- В первую очередь SPF защищает от UVB, то есть от ожогов. А вот от старения кожи и от риска меланомы защищает именно широкий спектр – ищите на упаковке пометку «broad spectrum» или PA+++. Это принципиально разные вещи, и крем без широкого спектра – это защита только наполовину.

- Как правильно выбирать и наносить солнцезащитный крем?

- Берите SPF 30-50, обязательно с широким спектром защиты и водостойкий, если планируете купаться. Обновлять нужно каждые два часа и сразу после купания или вытирания полотенцем. И главная ошибка почти у всех – наносят слишком мало крема и забывают про уши, стопы и веки. А еще крем часто хранят в жаре, в машине или на подоконнике, а от этого он теряет свои свойства.

- Если нанес SPF, можно дольше находиться на солнце?

- Нет, и это опасное заблуждение. SPF не увеличивает время, которое можно безопасно провести на солнце – он просто снижает долю излучения, которая доходит до кожи. При долгом пребывании доза все равно накапливается, крем не дает вам иммунитет.

- Еще один популярный аргумент – «без загара не будет витамина D».

- Неправда. Для витамина D достаточно 5-15 минут в день на открытые руки и лицо, и желательно не в пиковые часы. Если этого мало – есть добавки, которые подбирает врач. Загорать ради витамина D не нужно, это несоизмеримая цена.

- Что посоветуете тем, кто едет на море, и родителям с детьми?

- Избегать солнца с 10 до 16 – это время, когда риск максимальный. Наносить SPF 50 минут за 20 до выхода на улицу, чтобы он успел впитаться. Детей до полугода вообще не выносить под открытое солнце. Пользоваться одеждой, головным убором, искать тень. И родителям – периодически осматривать родинки у ребенка и не допускать ожогов, даже легких.

- И последнее – какие привычки вы бы назвали основой здоровья кожи?

- Ежедневный SPF, даже зимой и даже в городе. Раз в месяц – самоосмотр родинок, чтобы заметить изменения вовремя. Раз в год – консультация дерматоонколога, это не займет много времени, но может спасти жизнь. И, конечно, отказ от солярия. Плюс базовый уход с увлажнением и антиоксидантами – коже это тоже помогает восстанавливаться.

Беседовала Эвелина Османова.

Буянить – здесь!

«Вот бы было такое место, где можно «пророраться», побить посуду, расколотить мебель, и чтобы ничего за это не было!» – наверняка у каждого из нас хоть раз в жизни были такие мысли. Но не все знают, что такая возможность есть, и для этого не нужно рисковать ремонтом в собственном доме или нарываться на штраф за антиобщественное поведение. Ведь для этого создано специальное пространство, где можно взять биту, а то и кувалду, и…

«Это настоящий катарсис для каждого – вот так выпустить эмоции!» – говорит организатор «комнаты ярости» **Аслан Ульбашев**. Год назад он вместе со своим другом **Русланом Хагажеевым** решил создать пространство, где человек смог бы «отвести душу» и выйти оттуда обновленным.

Аслан и Руслан не психологи и не сотрудники органов правопорядка, а самые обычные предприниматели: у одного автосервис и магазин запчастей, другой занят в сфере электрики и общепита. Идея родилась из простого вопроса: «Чего нет в городе?» Ответ нашли быстро: в эпоху тотального стресса людям нужно безопасное место для эмоциональной разрядки. Так гараж неподалеку от работы Аслана превратился в пространство, где можно без вреда для окружающих выпустить порезвиться своего внутреннего зверя.

Дизайн взяли на себя. Здесь продумана каждая деталь: от эффектных баннеров на стенах до общего цветового решения. «Шрифты, макеты – все свое», - с гордостью говорит Аслан.

Название – «Катарсис» – было выбрано неслучайно. По задумке, человек должен здесь не просто пошуметь и разгромить все, что подвернется под руку, а именно очиститься от негатива и начать жить с «чистого листа».

Попадая в эту комнату, каждый может выбрать сам, с чем будет «работать»: на стенах развешаны молотки, биты – большие металлические и маленькие деревянные. Есть и массивные кувалды, и небольшие резиновые молоточки.

«Кувалдами бьют машины», - поясняет Аслан. Да-да, по специальному заказу в помещение загоняют автомобиль и превращают его в металлолом.

«А эти маленькие биты для детей, что ли?» – парирую с ироничной улыбкой и получаю искренний ответ: «Да-да. Для детей, для женщин».

Это было самым неожиданным открытием. Казалось, постоянные посетители комнаты – это горячие парни с переизбытком силушки богатырской. А на самом деле основная «ударная сила» – женщины 40+.

«Их приводят мужья или дамы сами приходят. Они разбивают всю посуду со знанием дела», - смеется Аслан. Женщины швыряют тарелки в мишени на стенах, проходятся с битой по аккуратно расставленным вдоль стен стопкам блюдечек и чашек. Впрочем, достается и огромной груше, свисающей с потолка.

«Мужчины редко приходят сюда одни, - поясняет Аслан. – В основном именно в компании подруг, жен. Мужские группы – скорее исключение».

Хозяева строго следят за трезвостью клиентов: «Если пахнет спиртным или видно, что человек находится под воздействием запрещенных веществ, мы не пускаем. Конфликтов не было, но пару раз пытались зайти и такие граждане».

Но сам «процесс катарсиса» проходит без свидетелей: «Мы запускаем сюда людей и выходим. В такой момент человеку хочется кричать, плакать, говорить разные слова без оглядки на кого-то. Ему нужна полная свобода и раскрепощение».

В то же время, сюда можно прийти и с пиццей, включить свою музыку и устроить необычный корпоратив. Например, недавно из Ставрополя специально приезжала команда из восьми человек: сначала посидели за столом, а потом дружно и весело разнесли содержимое комнаты в щепки.

Дети сюда допускаются только от восьми лет и под присмотром родителей. Малышей, вопреки ожиданиям, не интересуют боксерские груши. Их магнит – телевизоры и системные блоки. Как же здорово зарядить бейсбольной битой по кинескопу! И никто за это не поругает!..

Упреждая вопросы о безопасности, Аслан раскрывает шкаф, стоящий в углу. Там есть все для «безопасных бесчинств»: закрытые шлемы, перчатки, защитные комбинезоны, а для работы с принтерами – обязательные бахилы (краска разлетается моментально). Аптечка висит на видном месте, но, к счастью, она ни разу не открывалась.

Где берут столько утвари для разрушения? Ну, с этим несложно. Утилизируемая техника и предметы быта просто получают еще один шанс послужить человеку, прежде чем отправиться на свалку.

Парням хотелось бы масштабировать проект, но пока есть серьезная проблема с кадрами: сложно найти ответственных сотрудников, готовых работать с битым стеклом и развороченной техникой. Например, за этот год здесь сменилось уже восемь уборщиц. «Одна пришла, увидела горы битого стекла и ушла, даже не начав работу», - вздыхает Аслан. А спрос на такой «досуг» серьезный: на днях, например, здесь разбили аж шесть автомобилей. Даже очереди бывают, запись иногда расписана на много дней вперед.

«Не думаю, что мы воспитываем в людях «вкус к разрушениям», - говорит Аслан. – Наоборот: мы даем людям буянить не в городе, не дома. Даем возможность выпустить свою ярость экологично, чтобы они выходили отсюда уже спокойными, очистившимися. Думаю, мы делаем нужное дело».

Алена Докшокова.
Фото Татьяны Свириденко.

Английский кроссворд

- Как называется положение, при котором что-либо одно исключает или отрицает другое, несовместимое с ним? (**12**)
- Как еще можно назвать место проживания высокопоставленного лица? (**10**)
- Вспомните местное название высочайшей вершины Земли, которая расположена на китайско-непальской границе (**11**)
- Как называется продукт обжига гипса, применяемый для изготовления моделей скульптур, лепных работ и в строительстве? (**8**)
- Как еще можно назвать невинность, моральную добродетель? (**10**)
- Именно так называется процесс получения иностранцем прав гражданства или подданства какого-либо государства (**13**)
- Как в народе называют человека, который небрежно и некачественно выполняет свою работу? (**9**)
- И небольшая перелетная птица семейства воробьиных, и «сэрская» каша из советского фильма про приключения Шерлока Холмса и доктора Ватсона (**7**)
- Именно так называют человека, способного говорить на нескольких языках (**8**)
- И любовный, и равнобедренный, и бермудский (**11**)
- Состояние организма, которое нельзя купить (**8**)
- Народное название жадного и нечестного мелкого торговца (**6**)
- Как называют обозначаемую специальным знаком часть текста внутри главы или раздела какого-либо учебника? (**8**)
- «Свободный …» – именно так в футболе называют игрока, у которого закончился контракт с клубом, и он не связан обязательствами с другими командами (**5**)
- Как называется вывороченный с корнями пень, лежащий на земле или погрузившийся в воду? (**6**)

Н	А	Т	У	Р	А	Л	И	З	А	Ц	И	Я
Я	А	А	С	Ф	Е	М	Т	Е	О	Р	П	С
И	И	К	М	О	А	А	О	Б	С	Р	В	К
Ц	Л	Н	Н	Г	Г	Р	Л	О	О	А	И	Ж
Н	Е	К	А	Я	Н	Ы	Г	Т	Х	Н	О	Р
Е	Й	Л	Р	М	С	У	И	А	Ь	О	Т	К
Д	Ь	О	О	Е	О	В	Л	Л	Р	С	Д	А
И	К	В	Н	М	О	Т	О	О	А	А	Г	Н
З	И	И	О	Р	У	Г	П	Б	М	Ы	П	О
Е	Е	Н	Е	Р	У	Д	Е	Е	Р	О	С	Н
Р	С	Ч	Щ	Е	О	Л	Р	А	Л	О	Ж	А
Ш	И	И	Р	К	А	Д	Б	И	О	К	Й	Д
Е	К	Т	Н	Е	Г	А	З	М	Е	Т	К	А

- Сильная и продолжительная стрельба из множества артиллерийских орудий одним словом (**8**)
- Так психологи называют непреодолимое стремление к воровству (**11**)
- Переведите на русский латинское слово алопеция (**9**)
- Сделанный на каком-либо предмете знак для отличия его от других подобных предметов (**5**)
- Как называют женщин, которые постоянно занимаются устройством браков? (**5**).

Из оставшихся букв составьте пароль – русскую пословицу.

ИНТЕРЕСНЫЕ ФАКТЫ О НЕОБЫЧНЫХ ПРОФЕССИЯХ

В рекламе корма для питомцев – собак или кошек – нам чаще всего показывают самих животных, как они с аппетитом едят корм и как прекрасно выглядят вследствие употребления этого самого корма. Иногда в кадре появляются люди, пробующие корм из баночки или пакетика. И не всегда это актеры, которые изображают владельцев, это вполне может быть и настоящий дегустатор корма для четвероногих домочадцев. О них и не только – в очередной подборке про необычные профессии и занятия.

Дегустатор корма – работа, которая, может, и кажется странной, но уж точно она современная и востребованная. Задача дегустаторов корма – не просто «попробовать ради интереса» или оценить вкус с «человеческой» точки зрения. Они объективно оценивают питательную ценность, анализируют состав, запах, текстуру, а не просто глотают корм (кстати, чаще всего не проглатывая, а анализируя через обоняние и вкусовые рецепторы). Иногда они «разбирают» вкус на составляющие (горькое, соленое, кислое), чтобы технологи могли скорректировать формулу. При этом важно учитывать, что у кошек/собак и людей разное восприятие вкуса. А еще в тестировании участвуют сами животные – собаки, кошки. Специалисты наблюдают за их реакцией: какую порцию съедает питомец, насколько активно проявляет интерес, подходит ли к миске повторно.

Тестировщик жестких трюков – это не официальная профессия, требующая специального образования и диплома. А вот что нужно для нее – отличная физическая подготовка, смелость, хладнокровие и умение четко фиксировать все ощущения и замечания для инженеров шоу. Тестировщик трюков проверяет на себе экстремальные испытания, чаще всего такой человек нужен в командах телешоу типа «Форт Боярд» или «Фактор страха». Суть работы в том, чтобы на практике оценить, во-первых и в-главных, безопасность: убедиться, что препятствия, трюки и задания не приведут к травмам; во-вторых, уровень экстремальности – проверить, насколько задание действительно «жесткое», вызывает ли сильные эмоции, но при этом остается контролируемым. То есть тестировщик сам проходит через все это, чтобы команда шоу могла доработать испытания: сделать их зрелищнее, но при этом гарантированно безопасными для реальных участников.

Буксировщики айсбергов отслеживают местоположение айсбергов и предлагают безопасные обходы вокруг них, а при необходимости буксируют их. Сама эта идея возникла после катастрофы «Титаника» в 1911 году как способ предотвратить такие трагедии в будущем. Буксировка айсбергов – это операция по транспортировке айсбергов из опасных районов, где они могут представлять угрозу, в безопасные места. Айсберги представляют собой опасность как для судоходства, так и для проведения разведочных и добывающих работ на арктическом шельфе. Айсбергом считается льдина длиной больше 15 м. Один из самых больших достигает размеров целого города и весит несколько триллионов тонн; в ноябре 2023 года он начал двигаться по направлению к Южному океану. Айсберги передвигают еще и потому, что это источник пресной воды, и футурологи таким способом придумали обеспечивать водой засушливые территории.

Эксперименты по транспортировке льдин проводят ученые по всему миру; российские специалисты проводят такие опыты в северных морях. К примеру, в 2019 году транспортно-буксирные судна «Алмаз» и «Кигориак» корпорации «Газпром геологоразведка» в северо-восточной части Карского моря отбуксировали айсберг водоизмещением около 1,5 млн тонн. Длина айсберга составляла 200 м, ширина – 80 м, высота – более 100 м.

Для буксировки айсбергов используются специальные суда, оборудованные мощными двигателями и крепкими тросами. Сначала на айсберг устанавливаются специальные арматурные конструкции, к которым крепятся тросы. Затем судно начинает тянуть айсберг по морю, осторожно управляя его движением, чтобы избежать повреждения льда и окружающих объектов. Айсберг оборачивается специальным материалом, который не дает льду быстро таять и сохраняет пресную воду. Можете себе представить, какая степень осторожности и профессионализма необходима для такого процесса?!

Страусиная няня – профессия, актуальная на страусиных фермах, например, в Южной Африке. Работа, требующая не диплома, но особых качеств. Это любовь к животным, без чего не наладить контакт с птицами; терпение и наблюдательность, необходимые для присмотра за непоседливыми птенцами; физическая выносливость, поскольку на ферме часто приходится долгими часами быть на ногах. Суть этой работы в том, чтобы присматривать за птенцами страусов. Это птицы с непростым характером, птенцы драчливы и часто конфликтуют, клюют друг друга. «Няня» должна вовремя вмешаться и предотвратить серьезные травмы, которые могут привести к гибели птиц. Таким образом, «няня» обеспечивает безопасность птенцов и сохраняет поголовье. Еще одна обязанность «няни» – помощь с инкубацией. В неволе страусы неохотно высиживают яйца, их обычно помещают в инкубатор. Работник должен периодически переворачивать яйца для равномерного прогрева.

Смотритель тропического острова – для многих работа мечты. В 2009-м британец Бен Саутхолл, выдержав конкуренцию 34 тысяч человек, получил место смотрителя австралийского острова Гамильтон. В его обязанности входили прогулки по острову, погружения с аквалангом у коралловых рифов, кормление рыб и черепах, ведение блога с фото и видео для продвижения этого района среди туристов по всему миру. Ему предоставили дом с бассейном, тремя спальнями и двумя ванными комнатами, а также поле для гольфа. «Работа в раю» подарила Бену удивительные приключения и новые навыки. В то же время она оказалась опасной – однажды он чуть не умер от укуса ядовитой медузы. И довольно тяжелой: рабочий день начинается с рассветом, проходит в разъездах и заканчивается за полночь.

Эта «должность» отлично подойдет тем, кто любит путешествия и не ленив. Работа смотрителя острова может быть связана не только с туризмом: часто они занимаются охраной природы и наблюдением за погодой.

Ответы на ключворд в №31

1	2	3	4	5	6	7	8	9	10	11	12	13	14	15	16	17	18	19	20	21	22	23	24	25	26	27	28	29	30	31
Н	О	Ж	А	К	Д	П	С	Т	Р	И	М	Б	Л	Ю	З	Ь	Г	Ч	Ц	Е	Х	В	У	Щ	Ы	Ф	Я	Ш	Э	Й

АСТРОЛОГИЧЕСКИЙ ПРОГНОЗ
на 10-16 августа

ОВЕН ***(21 марта – 19 апреля)***

У Овнов подходящий период для дел, касающихся повышения квалификации, образования, решения юридических вопросов. Кто-то сумеет преодолеть закрытые ранее барьеры, кто-то удачно сдаст экзамен, а кто-то завоюет сердце избранника. Настройтесь на самое важное для вас сейчас дело. Хорошее время также для налаживания семейных отношений, а одиноким – для новых знакомств.

ТЕЛЕЦ ***(20 апреля – 20 мая)***

Тельцам необходимо привести в равновесие свои мысли и чувства. В профессиональной сфере у вас сейчас энергичный период, в особенности для творческих людей. Начнут радовать первые результаты начатых ранее проектов. В делах не доверяйте посторонним советам и не идите на поводу у эмоций, лучше следовать собственной логике и опыту.

БЛИЗНЕЦЫ ***(21 мая – 21 июня)***

У Близнецов в целом удачный период. Неделя хорошо подходит для проявления в делах творческого подхода и нестандартных решений. Возможно улучшение материального положения. Идеальное время для крупных покупок, а также для завершения всех начатых и давно отложенных дел. Велика вероятность встретить давних знакомых и хорошо провести выходные в веселой компании.

РАК ***(22 июня – 22 июля)***

Ракам на этой неделе показаны все виды активностей, в том числе отдых в шумной и дружной компании. Веселитесь и радуйтесь каждому моменту. Если есть возможность, выбирайтесь за город с друзьями, с детьми, с любимыми людьми – такая вылазка будет очень удачной и зарядит вас энергией надолго. В деловой сфере не стоит ставить каких-то глобальных целей, так как осуществить их все равно будет невозможно.

ЛЕВ ***(23 июля – 22 августа)***

У Львов наступает удачный период. Велика вероятность получить неожиданный выигрыш или премию на работе, неожиданный доход из нового источника. Хорошо посвятить этот период анализу прошлых ошибок и планированию целей. Возможно, в скором времени вы узнаете невероятное известие, которое может в момент изменить всю вашу жизнь. В семейных, бытовых делах не перекладывайте свои заботы на других.

ДЕВА ***(23 августа – 22 сентября)***

У Дев возможны временные материальные трудности и понижение уровня жизни. Полагайтесь только на свои чувства и не слушайте чужих советов, пользы вам от них не будет. Чтобы сохранить отношения с близкими для вас людьми, вам необходимо научиться идти на уступки. В целом течение событий потребует от вас гибкости в общении и умения адаптироваться к любой обстановке.

ВЕСЫ ***(23 сентября – 23 октября)***

Весам стоит быть готовыми к переменам. Отнеситесь с осторожностью к коллективным действиям. Не рекомендуется говорить кому-то о своих намерениях, так как это может привлечь недоброжелателей. Решения принимайте только самостоятельно. У вас появятся действенные планы, которые имеют все шансы воплотиться в жизнь и принести неплохой доход.

СКОРПИОН ***(24 октября – 22 ноября)***

Скорпионы могут так погрузиться в работу, что их личная жизнь отойдет на второй план. Не принимайте такое положение вещей как должное или нормальное, старайтесь уделять близким достаточно времени и внимания. Стоит также избегать любого рода экстрима, авантюрных приключений, нововведений и экспериментов – к успеху сейчас приведет только обыденность и привычная деятельность.

СТРЕЛЕЦ ***(23 ноября – 21 декабря)***

Стрельцы вновь почувствуют уверенность в своих силах и спокойствие за будущее. Вы будете готовы к сотрудничеству вместо постоянных конфликтов и соперничества и созреете для реализации прежних задумок и планов. Будьте готовы выслушать чужую точку зрения и не делайте поспешных выводов. Деньги, которые у вас сейчас есть, лучше всего не тратить, а вложить в выгодное дело.

КОЗЕРОГ ***(22 декабря – 20 января)***

Козерогам не стоит бояться завистников и недоброжелателей, сейчас вы недосягаемы для их происков. Отличное время для проявления лучших качеств вашего характера, таких как трудолюбие, прилежность, надежность, ответственность, проницательность, честность и благоразумие. Принимая важные решения, слушайте только себя и свое сердце.

ВОДОЛЕЙ ***(21 января – 18 февраля)***

У Водолеев могут появиться свежие идеи, которые помогут заработать немного денег. Рекомендуется переосмыслить ваши деловые отношения и романтические увлечения. Вам нужно проявить сдержанность и осмотрительность в общении. Не приближайте к себе ненадежных людей, даже если вы давно их знаете. Успех ваших дальнейших дел будет зависеть от вашей рассудительности и умения держать себя в руках.

РЫБЫ ***(19 февраля – 20 марта)***

Рыбам, как и Водолеям, нужно заняться осмыслением отношений с некоторыми окружающими людьми. Не спешите сжигать все мосты и прекращать общение, не будет лишним присматриваться и прислушиваться повнимательнее к тому, что люди говорят и делают. Возможно, это убережет вас от обмана и горьких разочарований. Отложите крупные покупки для лучших времен, остерегайтесь просить и давать в долг.

«Чтобы прекрасное и вечное не закончилось на нас»

«Битва при Иссе» из Помпей, «Девушки в бикини» на вилле Романа дель Казале, мозаики Мадабы в Иордании, мозаики Равенны, византийские золотые мозаики в соборе Святой Софии в Стамбуле, «Полтавская баталия» Михаила Ломоносова, Парк Гуэль в Барселоне, станция метро «Маяковская» – это самые известные или, как принято сегодня говорить, «культовые» памятники мирового мозаичного искусства. Они, как и многие другие, не упомянутые здесь, находятся под защитой разного уровня – от высшего международного (ЮНЕСКО) до национального (государственного). Возможно, для кого-то это окажется открытием, но мозаики на жилых домах, заводах, административных зданиях, особенно хорошо знакомые старшему поколению, – это тоже полноценные произведения искусства. Однако, несмотря на высокую художественную ценность, официальный охранный статус имеют лишь единицы мозаик, а сотни и тысячи других остаются юридически незащищенными перед угрозой разрушения.

Яркий пример такой проблемы – ситуация с мозаичным панно на улице Кирова в Нальчике. Произведение народного художника КБР **Анатолия Конина** едва не поглотил беспощадный рынок: панно было закрыто рекламным баннером, и только общественный резонанс вернул горожанам трех сияющих героинь этого монументального полотна. Но последствия вандализма остались и в сердце автора, и в сердцах неравнодушных граждан, и на самом панно: анкеры, грубо вкрученные прямо в мозаику, еще держат металлическую раму, на которой до недавних пор «красовалась» реклама кухонь.

Инцидент вызвал много споров. Неоднозначность ситуации обусловлена законами экономики и пробелами в законодательстве: например, художественная ценность мозаики может не равняться ее официальному правовому статусу, из-за чего здание с панно могут законно снести. Чтобы мозаика перестала считаться обычным «облицовочным слоем», ей необходимо присвоить охранный статус. Начать процедуру признания объекта памятником культуры может любой желающий – для этого достаточно направить обращение в профильные ведомства. Безусловно, на этом пути могут возникнуть сложности, однако этот шаг дает реальную возможность спасти произведение искусства.

О том, почему сохранение наследия – это прежде всего вопрос внутренней культуры, мы порассуждали с председателем Кабардино-Балкарского регионального отделения Союза художников России **Жанной Кануковой**.

Жанна Нажмудиновна кладет на стол огромную книгу «Советская монументальная мозаика юга России» (авторы Игорь Бычков, Николай Васильев, Артур Токарев). Перелистывая страницы, она показывает шедевры, которые многие из нас видят каждый день, порой даже не обращая на них внимания – привычка... Мозаичное панно на памятнике павшим комсомольцам (в народе к монументу намертво пристало название «Фантомас»), мозаики комбината «Искож» (они пока не разрушены окончательно), мозаика в Национальном музее, мозаики в санатории «Нальчик». Вот работы **Владимира Эздекова**: монументальная композиция при въезде в город Тырныауз, панно в Нарткале, на молокозаводе в Нальчике, ДК «Родина» в Майском.

- А это та самая мозаика Мухадина Кишева, с которой была такая же история, как сейчас с панно Конина?

- Да, точно так же четыре года назад эту стелу по пути на Голубые озера закрыли рекламным баннером. Адвокат, которая занималась арт-домом Мухадина Кишева, увидела это. Она сняла видео и подняла шум в соцсетях. Мы, разумеется, тоже включились, нас поддержали блогеры, и мозаика в итоге была спасена.

- Выходит, пока не поднимется шумиха, никому и дела нет?

- Привлекать внимание общественности нужно, ведь уследить за всем невозможно. Ни один руководитель не знает всего, но его задача – собрать команду профессионалов. Именно они подскажут: тут нужна помощь, там беда, а здесь пора принимать меры. Нашу роль я вижу и в том, чтобы привлекать внимание к проблеме. Сами мы не сможем профинансировать ремонт мозаики. Но если дело дойдет до реставрации, мы как художники с радостью поучаствуем. К счастью, еще живы мастера, которые научат молодежь колоть смальту, подбирать цвета и работать с материалом.

- По имеющейся информации, здание на улице Кирова признано аварийным и подлежит сносу, поэтому звучат мнения, будто сохранять там уже нечего.

- Сама эта ситуация отражает текущее состояние нашего общества. Речь идет о произведении искусства, которое беззастенчиво сверлят и завешивают рекламными щитами. Это наша память и наша история. Поэтому, независимо от официального статуса здания, подобное отношение к искусству – варварство. Считаю, что все монументальные объекты – скульптуры, городские памятники и мозаики – должны находиться под защитой общества охраны памятников или в ведении городских властей.

- Нередко слышу от людей, скажем так, далеких от искусства: «Ну, это же просто облицовка. И вообще, кому нужен этот советский госзаказ? Вы бы еще памятники Ленину искусством назвали!»

- Ну, если мы будем так рассуждать, то ничего не сохраним. Допустим, сменилась эпоха. Памятники прежнего времени начали вызывать негативные эмоции. Давайте их уничтожим и поставим новые? А потом опять эпоха сменится, придут следующие поколения и снесут уже наше. К чему мы придем? У нас не останется ни памяти, ни истории, ни произведений искусства, в том числе монументального. Те же памятники Ленину – они, конечно, тиражные, но тем не менее это работа, это скульптура. Сколько десятилетий она простояла и еще простоит. На мой взгляд, к этому нужно относиться именно с точки зрения искусства и городской среды: как такой объект вписан в пространство, формирует ли он площадь вокруг себя. Это лично мой взгляд, и я понимаю, что многие со мной могут не согласиться.

- Это тема для отдельного разговора, конечно. В ней много спорных нюансов, но вопрос очень интересный.

- К историческим фактам можно относиться по-разному, но такие произведения – свидетели своего времени, и воспринимать их нужно именно так. Иначе, если взять, допустим, средневековое искусство и смотреть на него с такой обывательской точки зрения, мы найдем там «пропаганду инквизиции», например. И что, теперь мы будем уничтожать средневековое искусство? Та же мозаика или памятник наглядно показывают: тогда так мыслили. Это стиль эпохи, стиль того времени. Да, это мог быть соцзаказ, а могла быть история, абсолютно не связанная ни с каким заказом, – те же бассейны, например. Посмотрите, какая красота *(Жанна Канукова показывает фото римской и флорентийской мозаик в санатории «Нальчик»)*: вот подводный мир, волны – никакой политики. А вот простые рабочие, ученые. Это же все приметы времени. И это сделано красиво.

- Понятно, что здесь неизбежно вступят в силу юридические правила и сохранить абсолютно все вряд ли получится. Однако, не вдаваясь в правовые детали, поделитесь вашим видением: как нам уберечь эти произведения искусства?

- Я сейчас вспомнила один эпизод… Помните, если спуститься вниз по улице Кешокова, там были бани? Их снесли около двадцати лет назад. Так вот, там внутри была прекрасная мозаика, созданная по эскизу Анатолия Маргушева. И когда эти бани сносили, никто о ней не вспомнил, только сам Анатолий грустно вздохнул и сказал: «Разрушили все вместе с мозаикой…» Я эту историю рассказываю к тому, что, если здание пойдет под снос, все равно ведь существуют способы консервации, переноса ценных фрагментов. Да, это дорого, но решаемо. Кстати, недавно у «Платформы» была очень хорошая мысль: мозаику с кинотеатра «Родина», что на «Искоже», хотели перенести и использовать как декоративный элемент на новом месте. У этой идеи большой потенциал. Мозаика может быть прекрасным украшением какой-то пешеходной или прогулочной зоны, и так будет развиваться город, но его история при этом сохранится.

Что касается мозаики Кишева, там тоже рассматривались интересные идеи. Тогда к работе активно подключились и «Платформа», и администрация Черекского района, также пригласили супругу Мухадина – Жаклин. Обсуждался проект благоустройства территории у стелы: создание небольшой зоны отдыха и установка информационной таблички о произведении и авторе. Проект, правда, все еще не реализован, но рекламный баннер хотя бы убрали.

- Хочу перебросить мостик между поколениями. Сегодня стали очень популярны муралы: людям, особенно молодым, нравится видеть на улицах яркие рисунки. Но почему тогда к мозаикам такое прохладное отношение?

- Муралы делать быстрее и дешевле, хотя, думаю, ребятам хотелось бы поработать и с мозаикой. Но это, во-первых, очень трудоемкий и тяжелый процесс. Во-вторых, сложно найти ту самую смальту, которую использовали в советское время. К тому же она дорогая, поэтому создавать такие монументальные работы сейчас затратно. Раньше государство выделяло на это средства ради эстетики в архитектуре. К счастью, мы снова к этому возвращаемся, потому что бесконечные серые квадратики сэндвич-панелей уже всем надоели. Само увлечение молодежи муралами – это здорово и очень естественно. Человечество с первобытных времен тянется к красоте и стремится преобразить мир вокруг себя. И если сегодня мы не всегда можем создавать масштабные новинки, давайте хотя бы сбережем то, что создано до нас. Быть может, глядя на эти шедевры, молодежь вдохновится на собственные идеи. Например, уже сейчас можно делать подобие смальты из переработанного пластика – в этом рождается настоящая гармония экологии и искусства. Разве это не увлекательно? Каждая эпоха имеет право на развитие. Очень хочется, чтобы прекрасное и вечное не закончилось на нас.

Беседовала Алена Докшокова.

Фото автора (портрет из личного архива Жанны Кануковой)

Газета **«Советская молодёжь» 12+**
Главный редактор **А.В. АТТАЕВ**

Сайт: **smkbr.ru** • e-mail: **sm-kbr@yandex.ru**
Тел: **42-68-04**, факс: **42-24-80**

Адрес редакции и издательства:
360001, КБР, г. Нальчик, пр. Ленина 5

Учредитель — правительство Кабардино-Балкарской Республики.

Газета зарегистрирована Управлением Роскомнадзора по Кабардино-Балкарской Республике 05.09. 2011 г. Регистрационный номер ПИ № ТУ 07-00036. Газета выходит по средам.

Мнения авторов публикаций не обязательно отражают точку зрения учредителя и редакции.
Рукописи не рецензируются и не возвращаются.
При перепечатке материалов ссылка на «Советскую молодёжь» обязательна.

Газета выходит с 1939 года.

Газета «Советская молодёжь» отпечатана в ООО «Издательство «Южный регион». 357600, Ставропольский край, г. Ессентуки, ул. Никольская, 5а.

Индекс: П2836 • Тираж: 607 • Заказ №1638