ОФИЦИАЛЬНАЯ Кабардино-Балкария

УЧРЕДИТЕЛИ:
ПАРЛАМЕНТ И ПРАВИТЕЛЬСТВО КБР

№ 34 (212) Пятница, 26 августа 2011 года Цена 5 рублей www.kbpravda.ru

ПРИЛОЖЕНИЕ К ГАЗЕТЕ «КАБАРДИНО-БАЛКАРСКАЯ ПРАВДА»

ОБЪЯВЛЕНИЕ

Последний срок приема материалов для публикации в приложении к газете «Кабардино-Балкарская правда» - газете «Официальная Кабардино-Балкария» - до 15 часов среды (еженедельно) перед выходом очередного номера. Шрифт текста - 12, межстрочный интервал - 1,5.

Администрация Президента Кабардино-Балкарской Республики

РАСПОРЯЖЕНИЕ №37-рА

19 августа 2011 года

О внесении изменений в Административный регламент по исполнению государственных функций по организации приема граждан и рассмотрению их обращений в Администрации Президента Кабардино-Балкарской Республики и Правительстве Кабардино-Балкарской Республики, утвержденный распоряжением Администрации Президента Кабардино-Балкарской Республики от 16 января 2009 года № 3-ра

Внести в Административный регламент по исполнению государственных функций по организации приема граждан и рассмотрению их обращений в Администрации Президента Кабардино-Балкарской Республики и Правительстве Кабардино-Балкарской Республики, утвержденный распоряжением Администрации Президента Кабардино-Балкарской Республики от 16 января 2009 года № 3-ра «Об Административном регламенте по исполнению государственных функций по организации приема граждан и рассмотрению их обращений в Администрации Президента Кабардино-Балкарской Республики и Правительстве Кабардино-Балкарской Республики», следующие изменения:

а) абзац шестой пункта 1, пункт 3 раздела III после слов «на сайт Президента Кабардино-Балкарской Республики» дополнить словами «, единый портал органов государственной власти и органов местного самоуправления Кабардино-Балкарской Республики»;

б) раздел III дополнить пунктом 8.1 следующего содержания:

«8.1. Обращения, поступившие в виде электронного письма на единый портал органов государственной власти и органов местного самоуправления Кабардино-Балкарской Республики в адрес Председателя Правительства Кабардино-Балкарской Республики и его заместителей по сети Интернет, принимаются работниками отдела обслуживания портала Правительства Кабардино-Балкарской Республики департамента информационных технологий Управления делами Президента и Правительства Кабардино-Балкарской Республики, распечатываются и в течение одного рабочего дня передаются сотрудникам приемной Президента и Правительства Кабардино-Балкарской Республики.»;

в) приложение № 1 к Административному регламенту изложить в новой редакции (прилагается).

Руководитель
Администрации Президента
Кабардино-Балкарской Республики ***В. ЖАМБОРОВ***

ПРИЛОЖЕНИЕ
к распоряжению Администрации
Президента Кабардино-Балкарской Республики
от 19 августа 2011 года № 37-ра

«Приложение № 1
к Административному регламенту

БЛОК-СХЕМА РАССМОТРЕНИЯ ОБРАЩЕНИЯ ГРАЖДАНИНА

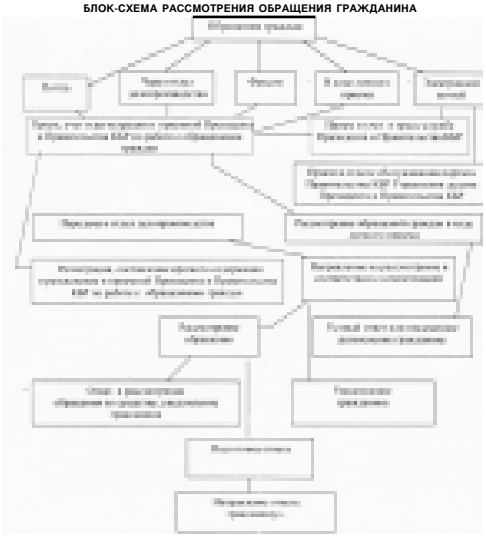

ПОСТАНОВЛЕНИЕ

Правительства Кабардино-Балкарской Республики

16 августа 2011 г. *№ 243-ПП*

О внесении изменений в постановление Правительства Кабардино-Балкарской Республики от 14 декабря 2006 года № 332-ПП

Правительство Кабардино-Балкарской Республики **постановляет**:

Внести в состав коллегии Министерства здравоохранения Кабардино-Балкарской Республики, утвержденный постановлением Правительства Кабардино-Балкарской Республики от 14 декабря 2006 года № 332-ПП, следующие изменения:

а) включить в состав коллегии следующих лиц:

Аммокова Ф.К. - министр здравоохранения Кабардино-Балкарской Республики (председатель коллегии);

Абезиванов Д.Х. - исполняющий обязанности директора государственного учреждения здравоохранения «Медицинский информационно-аналитический центр» Министерства здравоохранения Кабардино-Балкарской Республики;

Ортанов А.Х. - заместитель министра здравоохранения Кабардино-Балкарской Республики;

Пшибиева С.В. - директор медицинского колледжа государственного образовательного учреждения высшего профессионального образования «Кабардино-Балкарский государственный университет имени Х.М. Бербекова» (по согласованию);

Яковлев П.В. - заместитель министра здравоохранения Кабардино-Балкарской Республики - руководитель департамента по вопросам лицензирования и контрольно-аналитической работы Министерства здравоохранения Кабардино-Балкарской Республики;

б) исключить из состава коллегии Бицуева В.Г., Ацканова Р.Р., Сокурову З.И., Яценко В.М., Удалову О.Н.

Председатель Правительства
Кабардино-Балкарской Республики ***И. ГЕРТЕР***

ПОСТАНОВЛЕНИЕ

Правительства Кабардино-Балкарской Республики

16 августа 2011 г. *№ 244-ПП*

О внесении изменений в постановление Правительства Кабардино-Балкарской Республики от 6 апреля 2009 года № 96-ПП

В соответствии с постановлением Правительства Российской Федерации от 4 февраля 2009 года № 90 «О распределении и предоставлении субсидий из федерального бюджета бюджетам субъектов Российской Федерации на возмещение части затрат на уплату процентов по кредитам, полученным в российских кредитных организациях, и займам, полученным в сельскохозяйственных кредитных потребительских кооперативах» Правительство Кабардино-Балкарской Республики **постановляет**:

Утвердить прилагаемые изменения, которые вносятся в Правила предоставления субсидий из республиканского бюджета Кабардино-Балкарской Республики на возмещение части затрат на уплату процентов по кредитам, полученным в российских кредитных организациях, и займам, полученным в сельскохозяйственных кредитных потребительских кооперативах, утвержденные постановлением Правительства Кабардино-Балкарской Республики от 6 апреля 2009 года № 96-ПП.

Председатель Правительства
Кабардино-Балкарской Республики ***И. ГЕРТЕР***

УТВЕРЖДЕНЫ
постановлением Правительства
Кабардино-Балкарской Республики
от 16 августа 2011 года № 244-ПП

ИЗМЕНЕНИЯ,
которые вносятся в Правила предоставления субсидий из республиканского бюджета Кабардино-Балкарской Республики на возмещение части затрат на уплату процентов по кредитам, полученным в российских кредитных организациях, и займам, полученным в сельскохозяйственных кредитных потребительских кооперативах

1. В пункте 2:

в подпункте «а»:

в абзаце втором:

после слов «крестьянскими (фермерскими) хозяйствами» дополнить словами «, зарегистрированными в установленном порядке в Кабардино-Балкарской Республике,»;

после слов «сельскохозяйственной техники,» дополнить словами «машин, установок и аппаратов дождевальных и поливных, насосных станций,»;

в подпункте «б»:

в абзаце одиннадцатом слова «первичную подработку и хранение зерна» заменить словами «подработку, хранение и перевалку зерновых и масличных культур»;

в абзацах двенадцатом и тринадцатом слова «первичной подработки и хранения зерна» заменить словами «подработки, хранения и перевалки зерновых и масличных культур»;

дополнить абзацами следующего содержания:

«сельскохозяйственными товаропроизводителями (за исключением граждан, ведущих личное подсобное хозяйство), организациями агропромышленного комплекса независимо от их организационно-правовой формы, крестьянскими (фермерскими) хозяйствами и сельскохозяйственными потребительскими кооперативами по кредитным договорам (договорам займа), заключенным после 1 января 2010 года на срок до 8 лет, - на приобретение машин, установок и аппаратов дождевальных и поливных, насосных станций в соответствии с перечнем, утверждаемым Министерством сельского хозяйства Российской Федерации;

организациями агропромышленного комплекса независимо от их организационно-правовой формы по кредитным договорам (договорам займа), заключенным в 2011 году на срок до 8 лет, - на строительство, реконструкцию, модернизацию и восстановление мелиоративных систем, заводов, комплексов по подготовке и подработке семян сельскохозяйственных растений;»;

в подпункте «в»:

после абзаца пятого дополнить абзацем следующего содержания:

«после 1 января 2010 года на срок до 5 лет - на приобретение машин, установок и аппаратов дождевальных и поливных, насосных станций в соответствии с перечнем, утверждаемым Министерством сельского хозяйства Российской Федерации;»;

в абзаце седьмом после слова «кормопроизводства,» дополнить словами «машин, установок и аппаратов дождевальных и поливных, насосных станций,».

2. В пункте 4:

в подпункте «б»:

слово «пятнадцатым» заменить словами «четырнадцатым и шестнадцатым»;

после слова «мясоходобоен» дополнить словами «для убоя и первичной переработки крупного рогатого скота»;

дополнить подпунктом «г» следующего содержания:

«г) по инвестиционным кредитам (займам), предусмотренным абзацем четырнадцатым подпункта «б» пункта 2 настоящих Правил, - в размере 20 процентов ставки рефинансирования (учетной ставки) Центрального банка Российской Федерации;»,

3. Подпункт «е» пункта 8 изложить в следующей редакции:

«е) расчет размера субсидий по форме согласно приложениям № 4 или № 5 к настоящим Правилам (отдельно по субсидиям из федерального бюджета и республиканского бюджета Кабардино-Балкарской Республики) - в срок, устанавливаемый Министерством сельского хозяйства Кабардино-Балкарской Республики.

4. Пункт 9 дополнить абзацем следующего содержания:

«9 . Отказ в предоставлении субсидий может быть обжалован в порядке, установленном законодательством Российской Федерации.».

5. В пункте 1 приложения № 2 к настоящим Правилам:

подпункт «г» после слов «и оборудования,» дополнить словами «паспортов транспортных средств с отметкой о постановке на учет в установленном порядке при приобретении транспортных средств»;

подпункт «е» дополнить абзацем следующего содержания:

«копии паспортов транспортных средств с отметкой о постановке на учет в установленном порядке при приобретении транспортных средств, заверенные заемщиком.».

ПОСТАНОВЛЕНИЕ

Правительства Кабардино-Балкарской Республики

16 августа 2011 г. *№ 245-ПП*

О безвозмездной передаче в муниципальную собственность имущества, находящегося в государственной собственности Кабардино-Балкарской Республики

В соответствии с Законом Кабардино-Балкарской Республики от 6 марта 2002 года № 15-РЗ «О порядке передачи объектов государственной собственности Кабардино-Балкарской Республики в муниципальную собственность и приема объектов муниципальной собственности в государственную собственность Кабардино-Балкарской Республики» Правительство Кабардино-Балкарской Республики **постановляет**:

1. Передать безвозмездно из государственной собственности Кабардино-Балкарской Республики в муниципальную собственность имущество балансовой стоимостью 8071104,18 рублей согласно приложению.

2. Министерству по управлению государственным имуществом и земельным ресурсам Кабардино-Балкарской Республики (Х.П. Лигидов) осуществить в установленном порядке необходимые юридические действия по передаче в муниципальную собственность имущества, указанного в пункте 1 настоящего постановления.

3. Контроль за исполнением настоящего постановления возложить на министра по управлению государственным имуществом и земельным ресурсам Кабардино-Балкарской Республики Х.П. Лигидова.

Председатель Правительства
Кабардино-Балкарской Республики ***И. ГЕРТЕР***

ПРИЛОЖЕНИЕ
к постановлению Правительства
Кабардино-Балкарской Республики
от 16 августа 2011 года №245-ПП

ПЕРЕЧЕНЬ
имущества, передаваемого безвозмездно из государственной собственности Кабардино-Балкарской Республики в муниципальную собственность

№ п/п	Наименование объекта	Местонахождение	Площадь (кв.м)	Балансовая стоимость (рублей)
	Городской округ Нальчик			
1.	Двухкомнатная квартира	г. Нальчик, пр. Кулиева, 2 «б», 7-й этаж, кв.22	67,2	1612800,00
	Урванский муниципальный район			
2.	Административное здание	Урванский муниципальный район, с. Урвань, федеральная дорога М29 «Кавказ»	2533,3	5645497,40
3.	Трансформаторная подстанция (электроподстанция)		22,4	103986,15
4.	Здание насосной (водонапорная башня)		4,0	107549,75
5.	Здание КПП		18,9	47516,68
6.	Гараж		382,8	15622,46
7.	Здание котельной		282,7	525440,74
8.	Туалет		33,6	12691,00
	ВСЕГО:		3344,9	8071104,18

ПОСТАНОВЛЕНИЕ

Правительства Кабардино-Балкарской Республики

17 августа 2011 г. *№ 247-ПП*

О создании открытого акционерного общества «Водогрязелечебница»

В соответствии с Федеральным законом от 21 декабря 2001 года № 178-ФЗ «О приватизации государственного и муниципального имущества», законами Кабардино-Балкарской Республики от 28 июля 2002 года № 49-РЗ «О приватизации государственного имущества Кабардино-Балкарской Республики», от 21 июля 2001 года № 70-РЗ «Об управлении государственной собственностью Кабардино-Балкарской Республики» Правительство Кабардино-Балкарской Республики **постановляет**:

1. Создать открытое акционерное общество «Водогрязелечебница».

2. Считать единственным учредителем открытого акционерного общества «Водогрязелечебница» Кабардино-Балкарскую Республику в лице Министерства по управлению государственным имуществом и земельным ресурсам Кабардино-Балкарской Республики.

3. Министерству по управлению государственным имуществом и земельным ресурсам Кабардино-Балкарской Республики (Х.П. Лигидов):

выступить от имени Кабардино-Балкарской Республики учредителем открытого акционерного общества «Водогрязелечебница»;

внести в качестве вклада Кабардино-Балкарской Республики в уставный капитал открытого акционерного общества «Водогрязелечебница» находящееся в государственной собственности Кабардино-Балкарской Республики имущество в порядке оплаты размещаемых акций открытого акционерного общества «Водогрязелечебница» при его создании в соответствии с перечнем согласно приложению;

обеспечить в установленном порядке принятие решений о приватизации имущества, подлежащего внесению в уставный капитал открытого акционерного общества «Водогрязелечебница», по цене, определенной независимым оценщиком;

сформировать органы управления открытого акционерного общества «Водогрязелечебница» и обеспечить проведение процедур и оформление документов, необходимых для его государственной регистрации.

4. Контроль за исполнением настоящего постановления возложить на первого заместителя Председателя Правительства Кабардино-Балкарской Республики А.Х. Абрегова.

Председатель Правительства
Кабардино-Балкарской Республики ***И. ГЕРТЕР***

ПРИЛОЖЕНИЕ
к постановлению Правительства
Кабардино-Балкарской Республики
от 17 августа 2011 года №247-ПП

Перечень имущества, находящегося в государственной собственности Кабардино-Балкарской Республики, подлежащего внесению в уставный капитал открытого акционерного общества «Водогрязелечебница»

№	Наименование объекта	Адрес	Балансовая стоимость (тыс.руб.)	Остаточная стоимость (тыс. руб.)	Общая площадь (кв.м)
1	Здание водогрязелечебницы	г. Нальчик, Долинск, пр.Шогенцукова, б/н	6041,9193	3979,7919	6688
2	Здание брезентомойки	г. Нальчик, Долинск, пр.Шогенцукова, б/н	494,7648	327,4229	398
3	Здание компрессора и гаража	г. Нальчик, Долинск, пр.Шогенцукова, б/н	148,8707	107,9676	205
4	Здание «Емкость для хранерия минеральной воды»	г. Нальчик, ул.Канукоева, б/н	1249,5181	1053,7184	128
5	Грязехранилище на 200 тонн	г. Нальчик, Долинск, пр.Шогенцукова, б/н	630,7284	250,3992	900
6	Водолечебница на 100 ванн	г. Нальчик, ул.Канукоева, б/н	12348,1365	7045,4462	3700
7	Материальный склад	г. Нальчик, Долинск, пр.Шогенцукова, б/н	52,0992	24,6507	128
8	Металлическая изгородь водолечебницы на 100 ванн	г.Нальчик, ул.Канукоева, б/н	18,9896	0	0
9	Резервуар для хранения минеральной воды	г.Нальчик, Долинск, пр.Шогенцукова, б/н	114,6398	3,6534	0
10	Скважина № 235-Д для пресной воды	г.Нальчик, с.Белая речка	51,4188	0	0
	Итого		21151,0852	12793,0503	12147

ПОСТАНОВЛЕНИЕ

Правительства Кабардино-Балкарской Республики

17 августа 2011 г. *№ 248-ПП*

О внесении в качестве вклада Кабардино-Балкарской Республики в уставный капитал открытого акционерного общества «Кабардино-Балкарская геологоразведочная экспедиция» имущества, находящегося в государственной собственности Кабардино-Балкарской Республики

В соответствии с законами Кабардино-Балкарской Республики от 21 июля 2001 года № 70-РЗ «Об управлении государственной собственностью Кабардино-Балкарской Республики», от 28 июля 2002 года № 49-РЗ «О приватизации государственного имущества Кабардино-Балкарской Республики» Правительство Кабардино-Балкарской Республики **постановляет**:

1. Внести в качестве вклада Кабардино-Балкарской Республики в уставный капитал открытого акционерного общества «Кабардино-Балкарская геологоразведочная экспедиция» находящиеся в государственной собственности Кабардино-Балкарской Республики служебно-производственные здания № 2 Кабардино-Балкарского таможенного поста Минераловодской таможни Северо-Кавказского таможенного управления Федеральной таможенной службы балансовой стоимостью 31264,48 тыс. рублей, общей площадью 3262,80 кв. метров, расположенные по адресу: Кабардино-Балкарская Республика, г. Нальчик, ул. Эльбрусская, 25, в порядке оплаты размещаемых указанным обществом дополнительных акций в связи с увеличением его уставного капитала.

2. Министерству по управлению государственным имуществом и земельным ресурсам Кабардино-Балкарской Республики (Х.П. Лигидов) совместно с открытым акционерным обществом «Кабардино-Балкарская геологоразведочная экспедиция» обеспечить в установленном порядке реализацию мероприятий, указанных в пункте 1 настоящего постановления.

3. Контроль за исполнением настоящего постановления возложить на первого заместителя Председателя Правительства Кабардино-Балкарской Республики А.Х. Абрегова.

Председатель Правительства
Кабардино-Балкарской Республики ***И. ГЕРТЕР***

ПОСТАНОВЛЕНИЕ
Правительства Кабардино-Балкарской Республики

19 августа 2011 г. *№ 254-ПП*

О переводе земель из категории земель сельскохозяйственного назначения в категорию земель промышленности, энергетики, транспорта, связи, радиовещания, телевидения, информатики, земель для обеспечения космической деятельности, земель обороны, безопасности и земель иного специального назначения

Рассмотрев ходатайства местных администраций Прохладненского, Урванского муниципальных районов, в соответствии со статьями 8 и 79 Земельного кодекса Российской Федерации, статьями 7 и 13 Федерального закона от 21 декабря 2004 года № 172-ФЗ «О переводе земель или земельных участков из одной категории в другую», статьей 6 Земельного кодекса Кабардино-Балкарской Республики и постановлением Правительства Кабардино-Балкарской Республики от 2 ноября 2006 года № 280-ПП «О Комиссии Кабардино-Балкарской Республики по вопросам землепользования» Правительство Кабардино-Балкарской Республики **постановляет**:

1. Перевести из категории земель сельскохозяйственного назначения в категорию земель промышленности, энергетики, транспорта, связи, радиовещания, телевидения, информатики, земель для обеспечения космической деятельности, земель обороны, безопасности и земель иного специального назначения:

а) земельный участок общей площадью 0,75 га, в том числе 0,75 га пашни, расположенный за чертой сельского поселения Алтуд, кадастровый номер 07:04:4900000:283, с целью строительства многотопливной автомобильной заправочной станции;

б) земельный участок общей площадью 0,75 га, в том числе 0,75 га пастбищ, расположенный за чертой сельского поселения Урвань, кадастровый номер 07:07:3200000:58, с целью строительства многотопливной автомобильной заправочной станции;

в) земельный участок общей площадью 1,0 га, в том числе 1,0 га пастбищ, расположенный за чертой сельского поселения Дейское, кадастровый номер 07:06:3100000, с целью строительства многотопливной автомобильной заправочной станции.

2. Рекомендовать федеральному государственному учреждению «Земельная кадастровая палата» по Кабардино-Балкарской Республике (А.Н. Недугов) внести соответствующие изменения в земельно-кадастровую документацию.

3. Контроль за исполнением настоящего постановления возложить на министра по управлению государственным имуществом и земельным ресурсам Кабардино-Балкарской Республики Х.П. Лигидова.

Председатель Правительства Кабардино-Балкарской Республики ***И. ГЕРТЕР***

ПОСТАНОВЛЕНИЕ
Правительства Кабардино-Балкарской Республики

19 августа 2011 г. *№ 259-ПП*

О Порядке расходования субсидии из федерального бюджета на содержание детей в семьях опекунов (попечителей) и приемных семьях, а также на вознаграждение, причитающееся приемному родителю

В целях реализации постановления Правительства Российской Федерации от 27 декабря 2010 года № 1120 «О порядке предоставления субсидий из федерального бюджета бюджетам субъектов Российской Федерации на содержание детей в семьях опекунов (попечителей) и приемных семьях, а также на вознаграждение, причитающееся приемному родителю» (далее - Постановление) Правительство Кабардино-Балкарской Республики **постановляет**:

1. Утвердить прилагаемый Порядок расходования субсидии из федерального бюджета на содержание детей в семьях опекунов (попечителей) и приемных семьях, а также на вознаграждение, причитающееся приемному родителю (далее - Порядок).

2. Определить Министерство образования и науки Кабардино-Балкарской Республики:

получателем субсидии из федерального бюджета на содержание детей в семьях опекунов (попечителей) и приемных семьях, а также вознаграждение, причитающееся приемному родителю;

уполномоченным исполнительным органом государственной власти Кабардино-Балкарской Республики, осуществляющим взаимодействие с Министерством образования и науки Российской Федерации по реализации Постановления.

3. Министерству финансов Кабардино-Балкарской Республики (А.А. Бишиенов) осуществлять финансирование расходов, предусмотренных на содержание детей в семьях опекунов (попечителей) и приемных семьях, а также на вознаграждение, причитающееся приемному родителю, за счет и в пределах средств, предоставляемых в виде субсидии из федерального бюджета, а также за счет средств республиканского бюджета Кабардино-Балкарской Республики, предусмотренных на указанные цели.

4. Признать утратившим силу постановление Правительства Кабардино-Балкарской Республики от 15 февраля 2008 года № 22-ПП «О порядке и условиях предоставления субсидий из федерального бюджета на содержание детей в семьях опекунов (попечителей) и приемных семьях, а также на оплату труда приемных родителей».

5. Контроль за исполнением настоящего постановления возложить на первого заместителя Председателя Правительства Кабардино-Балкарской Республики А.Х. Абрегова.

Председатель Правительства Кабардино-Балкарской Республики ***И. ГЕРТЕР***

УТВЕРЖДЕН
постановлением Правительства
Кабардино-Балкарской Республики
от 19 августа 2011 года №259-ПП

ПОРЯДОК
расходования субсидии из федерального бюджета на содержание детей в семьях опекунов (попечителей) и приемных семьях, а также на вознаграждение, причитающееся приемному родителю

1. Настоящий Порядок определяет правила расходования субсидии из федерального бюджета на осуществление ежемесячных выплат на содержание детей в семьях опекунов (попечителей) и приемных семьях, а также на вознаграждение, причитающееся приемному родителю.

2. Расходование субсидии осуществляется Министерством образования и науки Кабардино-Балкарской Республики в установленном для исполнения республиканского бюджета порядке на основании сводной бюджетной росписи республиканского бюджета Кабардино-Балкарской Республики в пределах лимитов бюджетных обязательств путем предоставления субвенций в доход бюджетов муниципальных районов и городских округов Кабардино-Балкарской Республики на осуществление полномочий по предоставлению мер социальной поддержки детей-сирот, детей, оставшихся без попечения родителей, в части ежемесячной денежной выплаты на содержание детей в семьях опекунов (попечителей) и приемных семьях, а также на вознаграждение, причитающееся приемному родителю.

3. Муниципальные органы, осуществляющие управление в сфере образования, представляют в Министерство образования и науки Кабардино-Балкарской Республики:

ежемесячно до первого числа месяца - заявку на финансирование расходов содержания детей в семьях опекунов (попечителей) и приемных семьях, а также на вознаграждение, причитающееся приемному родителю;

ежеквартально, до десятого числа месяца, следующего за отчетным кварталом, - отчет о расходах на содержание детей в семьях опекунов (попечителей) и приемных семьях, а также на вознаграждение, причитающееся приемному родителю.

4. Министерство образования и науки Кабардино-Балкарской Республики:

ежемесячно до третьего числа обеспечивает внесение в программу АПК «Финансы» заявок на оплату расходов, связанных с содержанием детей в семьях опекунов (попечителей) и приемных семьях, а также на вознаграждение, причитающееся приемному родителю;

ежеквартально, не позднее 15 числа месяца, следующего за отчетным кварталом, представляет в Министерство образования и науки Российской Федерации отчет о расходах бюджета Кабардино-Балкарской Республики и местных бюджетов, связанных с государственной поддержкой детей в семьях опекунов (попечителей) и приемных семьях, а также на вознаграждение, причитающееся приемному родителю, источником финансового обеспечения которого является субсидия.

5. Министерство финансов Кабардино-Балкарской Республики в установленном порядке обеспечивает доведение реестров расходных расписаний до Управления Федерального казначейства по Кабардино-Балкарской Республике в целях перечисления субвенций на лицевые счета соответствующих администраторов доходов.

6. Зачисление субвенции в доход бюджетов муниципальных образований осуществляется через счет Управления Федерального казначейства по Кабардино-Балкарской Республике, открытый для учета поступлений и их распределения между бюджетами бюджетной системы Российской Федерации.

7. Финансовые органы местных администраций муниципальных районов и городских округов после получения от Управления Федерального казначейства по Кабардино-Балкарской Республике информации о зачислении субвенции в доход бюджета муниципального образования направляют субвенции муниципальным органам, осуществляющим управление в сфере образования.

8. Муниципальные органы, осуществляющие управление в сфере образования, направляют субвенции на лицевые счета, открытые опекунам (попечителям), приемным родителям в кредитных учреждениях, осуществляющих деятельность в Кабардино-Балкарской Республике.

9. Контроль за целевым расходованием субсидии из федерального бюджета осуществляют Министерство финансов Кабардино-Балкарской Республики и Министерство образования и науки Кабардино-Балкарской Республики.

ПОСТАНОВЛЕНИЕ
Правительства Кабардино-Балкарской Республики

19 августа 2011 г. *№ 260-ПП*

О Порядке расходования субвенции из федерального бюджета на выплату единовременных пособий при всех формах устройства детей, лишенных родительского попечения, в семью

В соответствии с постановлением Правительства Российской Федерации от 27 декабря 2010 года № 1119 «О предоставлении субвенций из федерального бюджета бюджетам субъектов Российской Федерации на выплату единовременных пособий при всех формах устройства детей, лишенных родительского попечения, в семью» (далее - Постановление) Правительство Кабардино-Балкарской Республики **постановляет**:

1. Утвердить прилагаемый Порядок расходования субвенции из федерального бюджета на выплату единовременных пособий при всех формах устройства детей, лишенных родительского попечения, в семью (далее - Порядок).

2. Определить Министерство образования и науки Кабардино-Балкарской Республики:

получателем субвенции из федерального бюджета на выплату единовременных пособий при всех формах устройства детей, лишенных родительского попечения, в семью;

уполномоченным исполнительным органом государственной власти Кабардино-Балкарской Республики, осуществляющим взаимодействие с Министерством образования и науки Российской Федерации по реализации настоящего Постановления.

3. Министерству финансов Кабардино-Балкарской Республики (А.А. Бишиенов) осуществлять финансирование расходов, предусмотренных на выплату единовременных пособий при всех формах устройства детей, лишенных родительского попечения, в семью за счет и в пределах средств, предоставляемых в виде субвенции из федерального бюджета на указанные цели.

4. Признать утратившим силу постановление Правительства Кабардино-Балкарской Республики от 15 февраля 2008 года № 20-ПП «О предоставлении субвенций из федерального бюджета на выплату единовременных пособий при всех формах устройства детей, лишенных родительского попечения, в семью».

5. Контроль за исполнением настоящего постановления возложить на первого заместителя Председателя Правительства Кабардино-Балкарской Республики А.Х. Абрегова.

Председатель Правительства Кабардино-Балкарской Республики ***И. ГЕРТЕР***

УТВЕРЖДЕН
постановлением Правительства
Кабардино-Балкарской Республики
от 19 августа 2011 года №260-ПП

ПОРЯДОК
расходования субвенции из федерального бюджета на выплату единовременных пособий при всех формах устройства детей, лишенных родительского попечения, в семью

1. Настоящий Порядок определяет правила расходования субвенции, выделяемой бюджету Кабардино-Балкарской Республики из федерального бюджета на выплату единовременных пособий при всех формах устройства детей, лишенных родительского попечения, в семью (далее - единовременное пособие).

2. Расходование субвенции осуществляется Министерством образования и науки Кабардино-Балкарской Республики в установленном порядке на основании сводной бюджетной росписи республиканского бюджета Кабардино-Балкарской Республики в пределах лимитов бюджетных обязательств, предусмотренных на выплату единовременных пособий.

3. Назначение единовременного пособия производится Министерством образования и науки Кабардино-Балкарской Республики на основании следующих документов, направленных территориальным органом опеки и попечительства муниципального района, городского округа:

1) заявка на выплату единовременного пособия при всех формах устройства детей, лишенных родительского попечения, в семью;

2) заявление гражданина, принявшего на воспитание в семью ребенка (детей), о назначении пособия;

3) документ, свидетельствующий о передаче ребенка (детей) на воспитание в семью:

копия вступившего в законную силу решения суда об усыновлении;

копия постановления главы местной администрации муниципального района (городского округа) об установлении над ребенком (детьми) опеки (попечительства);

копия договора о передаче ребенка (детей) на воспитание в приемную семью;

4) копии документов, подтверждающих отсутствие родителей (единственного родителя) или невозможность воспитания ими (им) детей:

свидетельство о смерти родителей;

решение суда о лишении родителей родительских прав (об ограничении в родительских правах), признании родителей недееспособными (ограниченно дееспособными), безвестно отсутствующими или умершими;

документ об обнаружении найденного (подкинутого) ребенка, выданный органом внутренних дел или органом опеки и попечительства;

заявление родителей о согласии на усыновление (удочерение) ребенка, оформленное в установленном порядке;

справка о нахождении родителей под стражей или отбывании ими наказания в виде лишения свободы, выданная соответствующим учреждением, в котором находятся или отбывают наказание родители;

медицинское заключение о состоянии здоровья родителей, выданное учреждением здравоохранения;

решение суда об установлении факта оставления ребенка без попечения родителей;

справка органов внутренних дел о том, что место нахождения разыскиваемых родителей не установлено.

4. Выплата единовременного пособия осуществляется Министерством образования и науки Кабардино-Балкарской Республики путем перечисления денежных средств на счета получателей указанной выплаты, открытые в кредитных организациях, осуществляющих деятельность в Кабардино-Балкарской Республике.

5. Министерство образования и науки Кабардино-Балкарской Республики обеспечивает внесение в программу АЦК «Финансы» заявок на оплату расходов, связанных с выплатой единовременного пособия.

6. Министерство финансов Кабардино-Балкарской Республики в установленном порядке обеспечивает доведение реестров расходных расписаний до Управления Федерального казначейства по Кабардино-Балкарской Республике.

7. Министерство образования и науки Кабардино-Балкарской Республики представляет в Министерство образования и науки Российской Федерации:

ежеквартально, до пятнадцатого числа месяца, следующего за отчетным кварталом, отчет о расходах на выплату единовременного пособия;

списки граждан, которым выплачено единовременное пособие.

8. Контроль за целевым расходованием субвенции из федерального бюджета на выплату единовременных пособий осуществляют Министерство финансов Кабардино-Балкарской Республики, Министерство образования и науки Кабардино-Балкарской Республики.

РАСПОРЯЖЕНИЕ
Правительства Кабардино-Балкарской Республики

16 августа 2011 г. *№ 431-рп*

Для подготовки и проведения мероприятий к 90-летию со дня основания государственного учреждения культуры «Национальная библиотека Кабардино-Балкарской Республики имени Т.К. Мальбахова»:

1. Утвердить прилагаемый состав организационного комитета по подготовке и проведению мероприятий к 90-летию со дня основания государственного учреждения культуры «Национальная библиотека Кабардино-Балкарской Республики имени Т.К. Мальбахова».

2. Организационному комитету разработать и утвердить план мероприятий.

3. Министерству финансов Кабардино-Балкарской Республики выделить Министерству культуры Кабардино-Балкарской Республики 540,0 тыс. рублей на проведение указанных мероприятий за счет средств, предусмотренных в республиканском бюджете Кабардино-Балкарской Республики на 2011 год на реализацию республиканской целевой программы «Развитие культуры в Кабардино-Балкарской Республике на 2009-2012 годы».

Председатель Правительства Кабардино-Балкарской Республики ***И. ГЕРТЕР***

УТВЕРЖДЕН
распоряжением Правительства
Кабардино-Балкарской Республики
от 16 августа 2011 года № 431-рп

СОСТАВ
организационного комитета по подготовке и проведению 90-летия со дня основания государственного учреждения культуры «Национальная библиотека Кабардино-Балкарской Республики имени Т.К. Мальбахова»

Фиров Р.Б. - министр культуры Кабардино-Балкарской Республики (председатель оргкомитета);

Вороков В.Х. - председатель Кабардино-Балкарского отделения Российского фонда культуры (по согласованию);

Емузов А.Г. - директор государственного учреждения культуры «Национальная библиотека Кабардино-Балкарской Республики имени Т.К. Мальбахова»;

Кауфов Х.Х. - председатель правления Союза писателей Кабардино-Балкарской Республики (по согласованию);

Культербаев Х.М. - исполняющий обязанности министра строительства, архитектуры жилищно-коммунального хозяйства Кабардино-Балкарской Республики;

Тюбеев А.И. - министр труда и социального развития Кабардино-Балкарской Республики;

Паштов Б.С. - исполняющий обязанности министра по делам молодежи и работе с общественными объединениями Кабардино-Балкарской Республики;

Шхагапсоев С.Х. - исполняющий обязанности министра образования и науки Кабардино-Балкарской Республики.

РАСПОРЯЖЕНИЕ
Правительства Кабардино-Балкарской Республики

19 августа 2011 г. *№ 444-рп*

В целях обеспечения мониторинга и прогнозирования состояния продовольственной безопасности республики, разработки на постоянной основе бюджетных продовольственных балансов по основным видам сельскохозяйственной продукции, сырья и продовольствия:

1. Образовать межведомственную рабочую группу в следующем составе:

Эркенов Т.Х. - заместитель Председателя Правительства Кабардино-Балкарской Республики (руководитель межведомственной рабочей группы);

Афашокова К.М. - заместитель руководителя Территориального органа Федеральной службы государственной статистики по Кабардино-Балкарской Республике (по согласованию);

Богатырева Р.М. - заместитель директора федерального бюджетного учреждения «Государственный региональный центр стандартизации, метрологии и испытаний в Кабардино-Балкарской Республике» (по согласованию);

Гаева А.А. - заместитель министра здравоохранения Кабардино-Балкарской Республики - руководитель департамента лечебно-профилактической помощи населению Министерства здравоохранения Кабардино-Балкарской Республики;

Голочалов Н.С. - заместитель министра труда и социального развития Кабардино-Балкарской Республики - руководитель департамента трудовых отношений Министерства труда и социального развития Кабардино-Балкарской Республики;

Керефов М.А. - заместитель министра экономического развития и торговли Кабардино-Балкарской Республики - руководитель департамента поддержки малого предпринимательства Министерства экономического развития и торговли Кабардино-Балкарской Республики;

Кожов К.В. - заместитель министра сельского хозяйства Кабардино-Балкарской Республики (секретарь межведомственной рабочей группы);

Мишкова И.В. - заместитель министра финансов Кабардино-Балкарской Республики;

Надеожин М.В. - первый заместитель начальника Главного управления Министерства Российской Федерации по делам гражданской обороны, чрезвычайным ситуациям и ликвидации последствий стихийных бедствий по Кабардино-Балкарской Республике (по согласованию);

Пагов Ж.А. - заместитель руководителя Управления Федеральной службы по надзору в сфере защиты прав потребителей и благополучия человека по Кабардино-Балкарской Республике (по согласованию);

Тюбеев Х.М. - заместитель главы местной администрации городского округа Нальчик (по согласованию).

2. Межведомственной рабочей группе ежегодно до 25 января, следующего за отчетным годом, представлять в Правительство Кабардино-Балкарской Республики информацию о состоянии продовольственной безопасности республики.

3. Министерству сельского хозяйства Кабардино-Балкарской Республики совместно с Территориальным органом Федеральной службы государственной статистики по Кабардино-Балкарской Республике ежеквартально представлять в Министерство сельского хозяйства Российской Федерации продовольственные балансы производства и потребления по зерну, мясу и молоку.

4. Ответственность за взаимодействие, состав и сроки представления установленной информации в Министерство сельского хозяйства Российской Федерации возложить на Министерство сельского хозяйства Кабардино-Балкарской Республики.

5. Признать утратившим силу распоряжение Правительства Кабардино-Балкарской Республики от 1 марта 2010 года №46-рп.

Председатель Правительства Кабардино-Балкарской Республики ***И. ГЕРТЕР***

Избирательная комиссия Кабардино-Балкарской Республики
ПОСТАНОВЛЕНИЕ

17 августа 2011 года *г. Нальчик* *№ 3/1-5*

О назначении Кармова Аслана Владимировича членом Нальчикской городской территориальной избирательной комиссии с правом решающего голоса

В соответствии со статьями 20, 22, 26 Федерального закона от 12 июня 2002 года № 67-ФЗ «Об основных гарантиях избирательных прав и права на участие в референдуме граждан Российской Федерации», пунктом «е» статьи 2 Закона Кабардино-Балкарской Республики от 18 февраля 2003 года № 23-РЭ «Об Избирательной комиссии Кабардино-Балкарской Республики», статьи 2 Закона Кабардино-Балкарской Республики от 8 января 2003 года № 1-РЭ «О территориальных избирательных комиссиях в Кабардино-Балкарской Республике», постановлением Избирательной комиссии Кабардино-Балкарской Республики от 19 июля 2011 года №2/1-5 «Об освобождении от обязанностей члена Нальчикской городской территориальной избирательной комиссии с правом решающего голоса Созаева Олега Владимировича», Избирательная комиссия Кабардино-Балкарской Республики **постановляет**:

1. Назначить членом Нальчикской городской территориальной избирательной комиссии с правом решающего голоса Кармова Аслана Владимировича, 1964 года рождения, образование высшее профессиональное, специалиста по агитационно-массовой работе Регионального отделения политической партии «СПРАВЕДЛИВАЯ РОССИЯ» в Кабардино-Балкарской Республике, предложенного для назначения в состав Комиссии Региональным отделением политической партии «СПРАВЕДЛИВАЯ РОССИЯ» в Кабардино-Балкарской Республике.

2. Настоящее постановление опубликовать в средствах массовой информации и разместить в сети Интернет на сайте Избирательной комиссии Кабардино-Балкарской Республики.

Председатель Избирательной комиссии ***В.М. ГЕШЕВ***
Секретарь Избирательной комиссии ***И.А. АТМУРЗАЕВА***

АДМИНИСТРАЦИЯ ПРЕЗИДЕНТА КАБАРДИНО-БАЛКАРСКОЙ РЕСПУБЛИКИ
объявляет конкурс на замещение вакантной должности государственной гражданской службы старшего специалиста государственно-правового управления

Для замещения должности государственной гражданской службы старшего специалиста государственно-правового управления устанавливаются следующие квалификационные требования:

К образованию: высшее профессиональное образование.

К уровню знаний: знание Конституции Российской Федерации, Федерального закона «Об общих принципах организации законодательных (представительных) и исполнительных органов государственной власти субъектов Российской Федерации», Федерального закона «Об общих принципах организации местного самоуправления в Российской Федерации», федеральных законов, Конституции Кабардино-Балкарской Республики, Закона Кабардино-Балкарской Республики «О порядке организации и ведения регистра муниципальных нормативных правовых актов Кабардино-Балкарской Республики», республиканских законов, иных нормативных правовых актов применительно к исполнению своих должностных обязанностей, структуры исполнительных органов государственной власти и местного самоуправления, основ государственной гражданской службы, методических документов по вопросам проведения правовой экспертизы, правил юридической техники.

К профессиональным навыкам: навыки подготовки правовых актов, квалифицированного планирования работы, рассмотрения обращений граждан и юридических лиц, разрешения проблемных ситуаций, приводящих к конфликту интересов, работы со служебной информацией, в том числе содержащей государственную и иную охраняемую законом тайну, подготовки и оформления документов на высоком стилистическом уровне; пользование современной компьютерной оргтехникой, владение необходимым программным обеспечением и справочно-правовыми системами.

Право на участие в конкурсе имеют граждане Российской Федерации, достигшие возраста, установленного федеральным законом о государственной гражданской службе, владеющие государственным языком Российской Федерации и соответствующие установленным квалификационным требованиям к вакантной должности гражданской службы.

Гражданин не допускается к участию в конкурсе в связи с его несоответствием квалификационным требованиям к вакантной должности гражданской службы, а также в связи с ограничениями, установленными законодательством Российской Федерации о государственной службе для поступления на гражданскую службу и ее прохождения.

Перечень документов, представляемых кандидатами:

личное заявление;

собственноручно заполненная и подписанная анкета с фотографией (размер 3х4), форма которой утверждена распоряжением Правительства Российской Федерации от 26 мая 2005 г. № 667-р;

копия паспорта или заменяющего его документа (соответствующий документ предъявляется лично по прибытии на конкурс);

копия документов о профессиональном образовании, а также по желанию гражданина о дополнительном профессиональном образовании, о присвоении ученой степени, ученого звания, заверенные нотариально или кадровыми службами по месту работы (службы);

копия трудовой книжки (заверенная по месту работы);

документ об отсутствии гражданина заболевания, препятствующего поступлению на гражданскую службу или ее прохождению (форма № 001-ГС/у).

Документы для участия в конкурсе представляются в Администрацию Президента Кабардино-Балкарской Республики в течение 21 дня со дня опубликования объявления по адресу: г. Нальчик, пр. Ленина, 27, Дом Правительства КБР, каб. № 318, с 9.00 до 13.00.

Несвоевременное представление документов, представление их не в полном объеме или с нарушениями правил оформления без уважительной причины являются основанием для отказа гражданину в их приеме.

За справками обращаться по телефону: 47-25-67, управление по вопросам государственной службы, кадров и местного самоуправления.

Министерство по управлению государственным имуществом и земельным ресурсам Кабардино-Балкарской Республики сообщает о внесении изменений в информационное сообщение о проведении открытого аукциона по продаже государственного имущества КБР, опубликованное в газете «Официальная Кабардино-Балкария» от 29 июля 2011 года № 30 (208)

Дата и время проведения аукциона, подведения итогов по лотам №№ 14, 15, 16, 17, 18, 19, 20, 21, 22, 23, 24, 25, 26 переносится с 30 августа 2011 года 10 ч. 00 м. по московскому времени на 31 августа 2011 года 10 ч. 00 м. по московскому времени.

Объявление о проведении конкурса на замещение вакантной должности директора государственного предприятия Кабардино-Балкарской Республики «Наследие»

Министерство по управлению государственным имуществом и земельным ресурсам Кабардино-Балкарской Республики объявляет конкурс на замещение вакантной должности директора государственного предприятия Кабардино-Балкарской Республики «Наследие», юридический адрес: КБР, г. Нальчик, пр. Кулиева, 17. Основной предмет деятельности - фундаментальные и прикладные научные исследования в сфере охраны, использования и изучения историко-культурного наследия, экспертиза научно-проектной документации памятников истории и культуры, выполнение работ по выявлению, обследованию памятников и изготовлению всех видов научно-проектной документации.

Право на участие в конкурсе имеют граждане Российской Федерации, владеющие государственным языком Российской Федерации, имеющие высшее профессиональное образование, опыт в сфере деятельности унитарного предприятия, опыт работы на руководящей должности не менее года, и отвечающие требованиям, предъявляемым к кандидатуре руководителя унитарного предприятия.

Для участия в конкурсе необходимо представить в конкурсную комиссию следующие документы:

личное заявление;

листок по учету кадров;

собственноручно заполненную и подписанную анкету с фотографией 3х4 (форма анкеты утверждена распоряжением Правительства РФ от 26.05.2005 г. № 667-р);

копию паспорта или заменяющего его документа (соответствующий документ предъявляется лично по прибытии на конкурс);

копии документов о высшем профессиональном образовании государственного образца, а также по желанию гражданина, о дополнительном профессиональном образовании, о присвоении ученой степени, ученого звания, заверенные нотариально или кадровыми службами по месту работы (службы);

копию трудовой книжки, заверенную нотариально или кадровыми службами по месту работы (службы);

медицинскую справку ф. 086-У;

предложения по программе деятельности государственного предприятия Кабардино-Балкарской Республики «Наследие» (в запечатанном конверте).

Основные условия трудового договора, заключаемого с победителем конкурса:

трудовой договор заключается на срок до 5 лет;

оплата труда руководителя государственного предприятия Кабардино-Балкарской Республики устанавливается в соответствии с Положением об условиях оплаты труда руководителей государственных предприятий Кабардино-Балкарской Республики, утвержденном постановлением Правительства КБР от 8 мая 2008 г. № 114-ПП «Об условиях оплаты труда руководителей государственных предприятий Кабардино-Балкарской Республики»;

права и обязанности сторон трудового договора устанавливаются в соответствии с Трудовым кодексом Российской Федерации, Федеральным законом Российской Федерации от 14 ноября 2002 года №161-ФЗ «О государственных и муниципальных унитарных предприятиях», иными нормативными правовыми актами.

Конкурс состоится 30 сентября 2011 года в 15.00 по адресу: КБР, г. Нальчик, пр. Ленина, 27, Дом Правительства, кабинет 363. Итоги конкурса подводятся в день его проведения, после завершения конкурсных процедур.

Уведомление о результатах конкурса выдается его участникам либо высылается по почте (заказным письмом) не позднее 5 дней с даты проведения конкурса.

Прием документов для участия в конкурсе осуществляется с 26.08.2011г. по 27.09.2011г. по адресу: 360028, КБР, г. Нальчик, пр. Ленина, 27, Дом Правительства, кабинет 359, с 9 до 18 часов (перерыв с 13 до 14 часов).

Подробную информацию о конкурсе можно получить по вышеуказанному адресу (тел. 40-29-47).

Министерство экономического развития и торговли Кабардино-Балкарской Республики

ПРИКАЗ

8 июля 2011 года г. Нальчик № 65

Об утверждении порядка предоставления органами местного самоуправления, хозяйствующими субъектами сведений для включения в торговый реестр Кабардино-Балкарской Республики.

В целях реализации статьи 20 Федерального закона от 28 декабря 2009 года № 381 –Об основах государственного регулирования торговой деятельности в Российской Федерации» и приказов Министерства промышленности и торговли Российской Федерации от 16 июля 2010 года № 602 –Об утверждении Формы торгового реестра, Порядка формирования торгового реестра и Порядка предоставления информации, содержащейся в торговом реестре», от 9 ноября 2010 года № 1004 –Об утверждении методических рекомендаций по составу информации, рекомендуемой для предоставления в Минпромторг России», и постановления Правительства Кабардино-Балкарской Республики от 7 июня 2011 года № 168-ПП –О формировании торгового реестра Кабардино-Балкарской Республики», **приказываю**:

1. Утвердить прилагаемый –Порядок предоставления органами местного самоуправления, хозяйствующими субъектами сведений для включения в торговый реестр Кабардино-Балкарской Республики» (приложение № 1).

2. Утвердить формы документов, представляемых хозяйствующими субъектами для внесения (изменения) сведений в торговый реестр Кабардино-Балкарской Республики (приложение № 2).

3. Рекомендовать хозяйствующим субъектам, осуществляющим торговую деятельность и хозяйствующим субъектам, осуществляющим поставки товаров (за исключением производителей товаров) на территории Кабардино-Балкарской Республики представлять документы, необходимые для внесения (изменения) сведений в торговый реестр Кабардино-Балкарской Республики, согласно утвержденного Порядка.

4. Контроль за исполнением приказа возложить на заместителя министра экономического развития и торговли Кабардино-Балкарской Республики - руководителя департамента поддержки малого предпринимательства и потребительского рынка М. Керефова.

Министр ***А. МУСУКОВ***

Приложение № 1
к Приказу Министерства экономического развития и торговли
Кабардино-Балкарской Республики
от 8 июля 2011 года № 65

Порядок предоставления органами местного самоуправления, хозяйствующими субъектами сведений для включения в торговый реестр Кабардино-Балкарской Республики

1. Общая часть

1.1. Формирование торгового реестра Кабардино-Балкарской Республики осуществляется Министерством экономического развития и торговли Кабардино-Балкарской Республики путем внесения в него сведений о хозяйствующих субъектах, осуществляющих торговую деятельность, о хозяйствующих субъектах, осуществляющих поставки товаров (за исключением производителей товаров), а также о состоянии торговли на территории Кабардино-Балкарской Республики.

1.2. Основные понятия, используемые в настоящем Порядке:

торговый реестр Кабардино-Балкарской Республики - единая информационная система Кабардино-Балкарской Республики, содержащая сведения о хозяйствующих субъектах, осуществляющих торговую деятельность, и хозяйствующих субъектах, осуществляющих поставки товаров (за исключением производителей товаров) на территории Кабардино-Балкарской Республики, внесенные на основании данных торговых реестров муниципальных образований Кабардино-Балкарской Республики, а также о состоянии торговли на территории Кабардино-Балкарской Республики на основании данных форм федерального статистического наблюдения;

торговый реестр городского округа (муниципального района) - единая информационная система городского округа (муниципального района), содержащая сведения о хозяйствующих субъектах, осуществляющих торговую деятельность, и хозяйствующих субъектах, осуществляющих поставки товаров (за исключением производителей товаров) на территории городского округа (муниципального района) Кабардино-Балкарской Республики;

хозяйствующий субъект - юридические лица или индивидуальные предприниматели, зарегистрированные в установленном законодательством порядке и осуществляющие торговую деятельность и/или поставки товаров (за исключением производителей товаров);

торговый объект - здание или часть здания, строение или часть строения, сооружение или часть сооружения, специально оснащенные оборудованием, предназначенным и используемым для выкладки, демонстрации товаров, обслуживания покупателей и проведения денежных расчетов с покупателями при продаже товаров.

2. Обращение хозяйствующих субъектов для внесения в торговый реестр

2.1. Для включения в торговый реестр Кабардино-Балкарской Республики хозяйствующий субъект представляет в администрацию муниципального образования, на территории которого расположен его торговый объект заявление и иную необходимую информацию в соответствии с формами № 1, 2, 3, 4 приложения № 2 к настоящему приказу, а также следующие документы:

а) заверенную в установленном порядке копию свидетельства о государственной регистрации юридического лица или индивидуального предпринимателя;

б) заверенную в установленном порядке копию свидетельства о постановке на учет в налоговом органе по месту нахождения на территории Российской Федерации (кроме случаев, когда заверенная в установленном порядке отметка о постановке на учет в налоговой инспекции сделана на свидетельстве о государственной регистрации, с указанием идентификационного номера налогоплательщика (ИНН);

в) документы или их копии, подтверждающие информацию хозяйствующего субъекта, осуществляющего торговую деятельность, о принадлежащих ему торговых объектах;

г) документы или их копии, подтверждающие информацию хозяйствующего субъекта об объектах хозяйствующего субъекта, осуществляющего поставки товаров.

Документы, указанные в подпунктах «в» и «г», представляются на каждый объект, вносимый в торговый реестр.

Внесению в торговый реестр подлежат стационарные и нестационарные торговые объекты розничной и оптовой торговли (за исключением производителей товаров).

2.2. В торговый реестр вносятся как собственные торговые объекты, так и объекты, организованные в помещениях, находящихся в пользовании у заявителя на ином законном основании.

3. Формирование и ведение торговых реестров городских округов и муниципальных районов Кабардино-Балкарской Республики и торгового реестра Кабардино-Балкарской Республики

3.1. Администрации муниципальных образований в течение 5 рабочих дней после получения от хозяйствующего субъекта обращения о внесении его сведений в торговый реестр Кабардино-Балкарской Республики направляют их в администрации городских округов (муниципальных районов) на территории которых находятся.

3.2. Администрации городских округов (муниципальных районов) на основе данных администраций муниципальных образований формируют и ведут торговые реестры городских округов (муниципальных районов).

Внесение сведений в торговый реестр городского округа (муниципального района) осуществляется не позднее 5 рабочих дней со дня их получения.

3.3. Администрации городских округов и муниципальных районов Кабардино-Балкарской Республики предоставляют сведения, содержащиеся в торговом реестре муниципального образования в Минэкономразвития Кабардино-Балкарской Республики для формирования и ведения сводного торгового реестра Кабардино-Балкарской Республики ежеквартально, не позднее 10 числа месяца, следующего за отчетным кварталом в электронном виде на адрес: mpinaco@inbox.ru.

3.4. Формирование и ведение торговых реестров городских округов (муниципальных районов) и сводного торгового реестра Кабардино-Балкарской Республики осуществляется с использованием рекомендованного Минпромторгом России программного обеспечения по ведению торгового реестра. Указанное программное обеспечение предоставляется администрациям городских округов (муниципальных районов) Министерством экономического развития и торговли Кабардино-Балкарской Республики.

3.5. Плата за внесение в торговый реестр не взимается.

4. Изменение (исключение) сведений, содержащихся в торговом реестре

4.1. В случае изменения каких-либо сведений, ранее представленных для внесения в торговый реестр КБР, хозяйствующий субъект должен в 15-дневный срок с момента возникновения таких изменений, представить в администрацию муниципального образования заявление по форме № 1 приложения № 2 к настоящему приказу, а также информацию и документы, из предусмотренных пунктом 2.1, содержащие указанные изменения.

4.2. Внесение изменений в сводный торговый реестр Кабардино-Балкарской Республики осуществляется в порядке, установленном настоящим приказом для внесения в него сведений о хозяйствующем субъекте.

5. Предоставление информации, содержащейся в торговом реестре Кабардино-Балкарской Республики и торговых реестрах городских округов и муниципальных районов Кабардино-Балкарской Республики

5.1. Информация, содержащаяся в торговом реестре Кабардино-Балкарской Республики, торговых реестрах городских округов (муниципальных районов) Кабардино-Балкарской Республики предоставляется Министерством экономического развития и торговли Кабардино-Балкарской Республики и администрациями городских округов (муниципальных районов) без взимания платы.

5.2. Информация, содержащаяся в торговом реестре Кабардино-Балкарской Республики, предоставляется:

в информационно-телекоммуникационной сети «Интернет»;

на основании письменных запросов физических и юридических лиц;

на основании официальных запросов федеральных органов государственной власти Российской Федерации, органов государственной власти Кабардино-Балкарской Республики и органов местного самоуправления.

5.3. Предоставление содержащейся в торговом реестре Кабардино-Балкарской Республики, торговых реестрах городских округов (муниципальных районов) Кабардино-Балкарской Республики осуществляется Министерством экономического развития и торговли Кабардино-Балкарской Республики и администрациями городских округов (муниципальных районов) информации в пятидневный срок со дня получения ими соответствующего запроса. Отказ в предоставлении информации, содержащейся в торговых реестрах, не допускается.

5.4. Министерство экономического развития и торговли Кабардино-Балкарской Республики ежеквартально не позднее двадцатого числа месяца, следующего за отчетным кварталом, представляет в Министерство промышленности и торговли Российской Федерации и в Федеральную службу государственной статистики обобщенные сведения.

Приложение № 2
к Приказу Министерства
экономического развития и торговли
Кабардино-Балкарской Республики
от 8 июля 2011года № 65

Форма № 1

_____
_____
(наименование органа местного самоуправления муниципального образования)

*Регистрационный номер*_____

от «____» _____201 ____г.

ЗАЯВЛЕНИЕ
О ВНЕСЕНИИ СВЕДЕНИЙ (ИЗМЕНЕНИЙ) В ТОРГОВЫЙ РЕЕСТР КАБАРДИНО-БАЛКАРСКОЙ РЕСПУБЛИКИ

Заявитель _____
(полное наименование юридического лица; Ф.И.О. индивидуального предпринимателя)

_____ _____

Прошу включить в торговый реестр Кабардино-Балкарской Республики_____
_____
_____
(адрес и наименование торгового объекта)

изменить сведения в торговом реестре Кабардино-Балкарской Республики_____
_____
(адрес, наименование торгового объекта и сведения подлежащие изменению)

исключить из торгового реестра Кабардино-Балкарской Республики_____
_____
(адрес, наименование торгового объекта и причина исключения)
(нужное подчеркнуть)

Руководитель
(Индивидуальный предприниматель) _____ _____ дата «____» _____201 __г.
(подпись) (Ф.И.О.)

М.п.

_____ _____ _____ дата «____» _____201 __г.
(должность лица, принявшего документы) (подпись) (Ф.И.О.)

Перечень прилагаемых документов

№	Наименование документа	Примечание
1	Заверенная в установленном порядке копия свидетельства о государственной регистрации юридического лица или индивидуального предпринимателя.	
2	Заверенная в установленном порядке копия свидетельства о постановке на учет в налоговом органе по месту нахождения на территории Российской Федерации (кроме случаев, когда заверенная в установленном порядке отметка о постановке на учет в налоговой инспекции сделана на свидетельстве о государственной регистрации, с указанием идентификационного номера налогоплательщика (ИНН).	
3	Документы или их копии, подтверждающие информацию хозяйствующего субъекта, осуществляющего торговую деятельность, о принадлежащих ему торговых объектах.	
4	Документы или их копии, подтверждающие информацию хозяйствующего субъекта об объектах хозяйствующего субъекта, осуществляющего поставки товаров.	
5	Копии документов, подтверждающих основания для внесения изменений в торговый реестр.	
6	Форма № 2 приложения № 2 к приказу Минэкономразвития КБР от 8.07.2011г. № 65.	
7	Форма № 3 приложения № 2 к приказу Минэкономразвития КБР от 8.07.2011г. № 65.	
8	Форма № 4 приложения № 2 к приказу Минэкономразвития КБР от 8.07.2011г. № 65.	

Всего _____ документов на _____листах

Форма № 2 приложения № 2
к приказу Минэкономразвития КБР
от 8.07.2011г. № 65.

Информация о хозяйствующем субъекте, представляемая заявителем для внесения в торговый реестр

1.1 1.2 1.2.1 1.2.2	Наименование организации (для юридического лица) Торговая марка (бренд), под которой действует хозяйствующий субъект	
1.3 1.4 1.5	Юридический адрес (для юридического лица) Ф.И.О. руководителя (для юридического лица) Индивидуальный предпринматель	_____ (Ф.И.О. индивидуального предпринимателя)
1.6 1.7	Место жительства физического лица, зарегистрированного в качестве индивидуального предпринимателя Телефон, факс (для юридического лица; индивидуального предпринимателя)	_____ _____ (номер телефона) (номер факса)
1.8	Код по Общероссийскому классификатору предприятий и организаций (ОКПО)	
1.9	Идентификационный номер налогоплательщика (ИНН)	
1.10	Форма собственности (Код по ОКФС)	
1.11	Организационно-правовая форма (Код по ОКОПФ)	
1.12	Вид деятельности (Код по ОКВЭД)	
1.13	Средняя численность работников хозяйствующего субъекта	
1.14	Способ торговли (отметить)	с использованием торговых объектов без использования торгового объекта

Форма № 3

Информация о торговых объектах хозяйствующего субъекта, осуществляющего торговую деятельность, представляемая для внесения в торговый реестр

_____,
(наименование хозяйствующего субъекта: юридического лица, индивидуального предпринимателя)

2.1. Наименование торгового объекта_____
_____

Код ОКПО, идентификационный код территориально-обособленного структурного подразделения	

2.2. Фактический адрес_____
_____

Код по ОКТМО	

2.3. Телефон, факс_____
2.4. Основной вид деятельности_____

Код по ОКВЭД	

2.5. Тип торгового объекта

	Отметка
Стационарный торговый объект Нестационарный торговый объект	

2.6. Вид торгового объекта

	Отметка
Универсальный магазин, в т.ч. гипермаркет универмаг универмаг «Детский мир» магазин-склад супермаркет универсам Гастроном товары повседневного спроса другое Специализированный продовольственный магазин, в т.ч. «Рыба» «Мясо» «Колбасы» «Алкогольные напитки и минеральные воды» другое Специализированный непродовольственный магазин, в т.ч. «Мебель» «Хозтовары» «Электротовары» «Одежда» «Обувь» «Ткани» «Книги» другое Неспециализированный продовольственный магазин, в т.ч. продукты минимаркет другое Неспециализированный непродовольственный магазин, в т.ч. Дом торговли Все для дома Товары для детей Товары для женщин Промтовары Комиссионный магазин Другое Неспециализированные магазины со смешанным ассортиментом Иные объекты, в т.ч. Павильон Палатка (киоск) Автозаправочная станция «Аптеки и аптечные магазины» Аптечные киоски и пункты	

2.7. Основные показатели

Наименование показателя	Значение показателя
Общая площадь (кв. м) в том числе: на праве собственности (кв. м) иное законное основание, в т.ч. аренда (кв. м) Площадь торгового объекта [1] - всего (кв. м) в том числе: на праве собственности (кв. м) иное законное основание, в т.ч. аренда (кв. м) Средняя численность работников	

[1]В соответствии с пунктом 7 статьи 2 Федерального закона от 28 декабря 2009 г. № 381-ФЗ «Об основах государственного регулирования торговой деятельности в Российской Федерации».

Форма № 4

Информация об объектах хозяйствующего субъекта, осуществляющего поставки товаров, предоставляемая для внесения в торговый реестр

_____,
(наименование хозяйствующего субъекта: юридического лица, индивидуального предпринимателя)

2.1. Наименование объекта_____
_____

Код ОКПО, идентификационный код территориально-обособленного структурного подразделения	

2.2. Фактический адрес_____
_____

Код по ОКТМО	

2.3. Телефон, факс_____
2.4. Основной вид деятельности_____

Код по ОКВЭД	

2.5. Основные показатели

Наименование показателя		Значение показателя
Складское помещение	площадь (кв. м)	
Резервуар, цистерна и другие емкости для хранения - объем (куб. м)	объем (куб. м)	
Холодильники (объем единовременного хранения товара)	объем (куб. м) (т)	
Средняя численность работников		

Министерство экономического развития и торговли Кабардино-Балкарской Республики

ПРИКАЗ

8 июля 2011 года г. Нальчик № 66

Об утверждении административного регламента исполнения государственной функции по формированию торгового реестра Кабардино-Балкарской Республики

В целях реализации статьи 20 Федерального закона от 28 декабря 2009 года № 381 –Об основах государственного регулирования торговой деятельности в Российской Федерации» и приказов Министерства промышленности и торговли Российской Федерации от 16 июля 2010 года № 602 –Об утверждении Формы торгового реестра, Порядка формирования торгового реестра и Порядка предоставления информации, содержащейся в торговом реестре», от 9 ноября 2010 года № 1004 –Об утверждении методических рекомендаций по составу информации, рекомендуемой для предоставления в Минпромторг России» и постановления Правительства Кабардино-Балкарской Республики от 7 июня 2011 года № 168-ПП –О формировании торгового реестра Кабардино-Балкарской Республики», **приказываю**:

1. Утвердить прилагаемые:

«Административный регламент исполнения государственной функции по формированию торгового реестра Кабардино-Балкарской Республики» (приложение № 1);

Блок-схему исполнения государственной функции по формированию и ведению торгового реестра Кабардино-Балкарской Республики (приложение № 2).

2. Контроль за исполнением приказа возложить на заместителя министра экономического развития и торговли Кабардино-Балкарской Республики - руководителя департамента поддержки малого предпринимательства и потребительского рынка М. Керефова.

Министр ***А. МУСУКОВ***

Приложение № 1
к Приказу Минэкономразвития
Кабардино-Балкарской Республики
от 8 июля 2011 года № 66

АДМИНИСТРАТИВНЫЙ РЕГЛАМЕНТ ИСПОЛНЕНИЯ ГОСУДАРСТВЕННОЙ ФУНКЦИИ ПО ФОРМИРОВАНИЮ ТОРГОВОГО РЕЕСТРА КАБАРДИНО-БАЛКАРСКОЙ РЕСПУБЛИКИ

I. Общие положения

1.1. Наименование государственной функции - «Формирование торгового реестра Кабардино-Балкарской Республики» (далее - государственная функция).

1.2. Исполнительный орган государственной власти Кабардино-Балкарской Республики, непосредственно исполняющий государственную функцию:

Министерство экономического развития и торговли Кабардино-Балкарской Республики (далее - Министерство).

Исполнительные органы государственной власти, органы местного самоуправления и организации, взаимодействующие в процессе исполнения государственной функции:

территориальный орган Федеральной службы государственной статистики по Кабардино-Балкарской Республике;

администрации городских округов и муниципальных районов Кабардино-Балкарской Республики;

администрации муниципальных образований в составе городских округов и муниципальных районов Кабардино-Балкарской Республики.

1.3. Исполнение государственной функции осуществляется в соответствии с:

Федеральным законом от 28 декабря 2009 года № 381-ФЗ «Об основах государственного регулирования торговой деятельности в Российской Федерации» (далее Федеральный закон № 381-ФЗ («Собрание законодательства РФ», 4.01.2010, № 1, ст. 2.);

Федеральным законом от 6 октября 2003 года № 131-ФЗ «Об общих принципах организации местного самоуправления в Российской Федерации» («Собрание законодательства РФ», 6.10.2003, № 40, ст. 3822.);

Федеральным законом от 9 февраля 2009 года № 8-ФЗ «Об обеспечении доступа к информации о деятельности государственных органов и органов местного самоуправления» («Собрание законодательства РФ», 16.02.2009, № 7, ст. 776);

Приказом Министерства промышленности и торговли Российской Федерации от 16 июля 2010 года № 602 «Об утверждении Формы торгового реестра, Порядка формирования торгового реестра и Порядка предоставления информации, содержащейся в торговом реестре» («Бюллетень нормативных актов федеральных органов исполнительной власти», № 40, 4.10.2010);

Приказом Министерства промышленности и торговли Российской Федерации от 9 ноября 2010 года № 1004 «Об утверждении методических рекомендации по составу информации, рекомендуемой для представления в Минпромторг России» (документ опубликован не был);

Приказом Министерства промышленности и торговли Российской Федерации от 31.03.2011 № 422 «Об утверждении Стратегии развития торговли в Российской Федерации на 2011-2015 годы и период до 2020 года» (документ опубликован не был);

Указом Президента Кабардино-Балкарской Республики от 22 октября 2010 № 108-УП «Структуре исполнительных органов государственной власти Кабардино-Балкарской Республики» («Кабардино-Балкарская правда», № 80, 30.04.2011);

постановлением Правительства Кабардино-Балкарской Республики от 7.06.2011 № 168-ПП «О формировании торгового реестра Кабардино-Балкарской Республики» («Официальная Кабардино-Балкария», №23, 10.06.2011);

распоряжением Правительства Кабардино-Балкарской Республики от 29 ноября 2010 N 494-1-РП «Об утверждении Плана мероприятий по развитию информационного общества и формированию электронного правительства на 2010 год и плановый период 2011 и 2012 годов в Кабардино-Балкарской Республике» («Официальная Кабардино-Балкария», № 25, 24.06.2011);

постановлением Правительства Кабардино-Балкарской Республики от 6.04.2009 № 97-ПП «О Министерстве экономического развития и торговли Кабардино-Балкарской Республики» (вместе с «Положением о Министерстве экономического развития и торговли Кабардино-Балкарской Республики») («Официальная Кабардино-Балкария», № 20, 20.05.2011);

(Окончание на 4-й с.).

(Окончание. Начало на 3-й с.).

приказом Министерства экономического развития и торговли Кабардино-Балкарской Республики от 8.07.2011 года № 65 «Об утверждении порядка предоставления органами местного самоуправления, хозяйствующими субъектами сведений для включения в торговый реестр Кабардино-Балкарской Республики».

1.4. Конечным результатом исполнения данной государственной функции является формирование торгового реестра Кабардино-Балкарской Республики, содержащего сведения о хозяйствующих субъектах, осуществляющих торговую деятельность, о хозяйствующих субъектах, осуществляющих поставки товаров (за исключением производителей товаров), а также о состоянии торговли на территории Кабардино-Балкарской Республики.

II. Требования к порядку исполнения государственной функции

2.1. Порядок информирования о правилах исполнения государственной функции

2.1.1. Место нахождения исполнительного органа государственной власти, исполняющего государственную функцию:

г. Нальчик, пр. Ленина, 27, Дом Правительства Кабардино-Балкарской Республики, 360028, Министерство экономического развития и торговли Кабардино-Балкарской Республики, 5 этаж, каб. № 510, отдел торговли и платных услуг;

график работы: с 9 ч. 00 мин. до 18 ч. 00 мин., перерыв с 13 ч. 00 мин. до 14 ч. 00 мин., выходные - суббота, воскресенье;

контактные телефоны: 47-63-55, 47-26-20.

2.1.2. Место нахождения и график работы исполнительных органов государственной власти, органов местного самоуправления и организаций, взаимодействующих в процессе исполнения государственной функции:

территориальный орган Федеральной службы государственной статистики по Кабардино-Балкарской Республике: г. Нальчик, ул. Пушкина, 20, график: с 9 ч. 00 мин. до 18 ч. 00 мин., пятница - с 9 ч. 00 мин до 16 ч. 45 мин., выходные - суббота, воскресенье, тел.: 42-39-04;

место нахождения и график работы администраций муниципальных образований Кабардино-Балкарской Республики уточняются заявителем самостоятельно по месту осуществления деятельности.

2.1.3. Адрес официального сайта Министерства экономического развития и торговли Кабардино-Балкарской Республики - www.economykbr.ru, адрес электронной почты: mineco@inbox.ru.

2.1.4. Портал государственных услуг Кабардино-Балкарской Республики: http://uslugikbr.ru.

2.1.5. Информация о правилах исполнения государственной функции размещается посредством:

размещения на официальном сайте Министерства;

размещения на Портале государственных услуг Кабардино-Балкарской Республики.

2.1.6. Консультации по вопросам исполнения государственной функции осуществляются специалистами отдела торговли и платных услуг при личном обращении, а также посредством телефонной, электронной, почтовой связи, а также информационно-телекоммуникационной сети Интернет.

При ответах на телефонные звонки по вопросу исполнения государственной функции специалист отдела торговли и платных услуг обязан:

подробно в корректной форме отвечать на все интересующие вопросы;

воздерживаться от повышения, которое могло бы вызвать сомнение в объективном исполнении государственным гражданским служащим должностных (служебных) обязанностей;

избегать конфликтных ситуаций, способных нанести ущерб репутации государственного служащего или авторитету Министерства.

При невозможности специалиста, принявшего звонок, самостоятельно ответить на поставленные вопросы телефонный звонок должен быть переадресован (переведен) на другое должностное лицо, или же обратившемуся гражданину должен быть сообщен телефонный номер, по которому можно получить необходимую информацию.

2.2. Сведения о размере платы за услуги организаций, участвующих в исполнении государственной функции

Все административные процедуры, связанные с исполнением государственной функции выполняются на безвозмездной основе.

2.3. Сроки исполнения государственной функции

Администрации городских округов (муниципальных районов) Кабардино-Балкарской Республики предоставляют сведения, содержащиеся в торговых реестрах городских округов (муниципальных районов) в Министерство для формирования и ведения сводного торгового реестра Кабардино-Балкарской Республики ежеквартально, не позднее 10 числа месяца, следующего за отчетным кварталом.

Министерство полученные сведения вносит в торговый реестр Кабардино-Балкарской Республики, ежеквартально не позднее 20 числа месяца, следующего за отчетным кварталом.

III. Административные процедуры

3.1. Перечень административных процедур.

3.1.1. В рамках Административного регламента предусматриваются следующие процедуры:

прием обращения от хозяйствующего субъекта, осуществляющего торговую деятельность (поставки товаров) для внесения (изменения) сведений в торговый реестр;

формирование и ведение торгового реестра городского округа (муниципального района);

формирование и ведение торгового реестра Кабардино-Балкарской Республики.

3.1.2. Блок-схема последовательности административных процедур при исполнении государственной функции приведена в приложении № 2 к настоящему приказу.

3.2. Прием обращения от хозяйствующего субъекта, осуществляющего торговую деятельность (поставки товаров) для внесения (изменения) сведений в торговый реестр.

3.2.1. Основанием для начала исполнения администраций муниципального образования в составе городского округа (муниципального района) административной процедуры является заявление хозяйствующего субъекта, осуществляющего торговую деятельность (поставки товаров).

3.2.2. Заявление и прилагаемые документы регистрируются в журнале регистрации заявлений о внесении сведений о хозяйствующем субъекте, осуществляющем торговую деятельность (поставки товаров) в торговый реестр.

3.2.3. Лицо, ответственное за исполнение административной процедуры устанавливается администрацией муниципального образования самостоятельно.

3.2.4. Администрация муниципального образования направляет заявление и документы хозяйствующего субъекта в администрацию городского округа (муниципального района) на территории которой находится, в течение 5 рабочих дней со дня их получения.

3.2.5. Результатом исполнения административной процедуры является направление сведений о хозяйствующем субъекте в администрацию городского округа (муниципального района) для внесения (изменения) в торговый реестр городского округа (муниципального района).

3.2.6. Фиксация результата исполнения административной процедуры осуществляется в журнале регистрации исходящих документов для формирования и ведения торгового реестра в письменном и электронном виде.

3.3. Формирование и ведение торгового реестра городского округа (муниципального района)

3.3.1. Основанием для начала исполнения администрацией городского округа (муниципального района) административной процедуры является получение информации о хозяйствующем субъекте, осуществляющем торговую деятельность (поставки товаров) от администрации муниципального образования в составе городского округа (муниципального района).

3.3.2. Заявление и прилагаемые документы, полученные от администрации муниципального образования регистрируются в журнале регистрации заявлений о внесении сведений о хозяйствующем субъекте, осуществляющем торговую деятельность (поставки товаров) в торговый реестр.

3.3.3. Администрация городского округа (муниципального района) на основе данных административной муниципальных образований формирует и ведет торговый реестр городского округа (муниципального района).

3.3.4. Внесение сведений в торговый реестр городского округа (муниципального района) осуществляется не позднее 5 рабочих дней со дня их получения.

3.3.5. Лицо, ответственное за исполнение административной процедуры устанавливается администрацией городского округа (муниципального района) самостоятельно.

3.3.6. Администрация городского округа (муниципального района) Кабардино-Балкарской Республики предоставляет сведения, содержащиеся в торговом реестре городского округа (муниципального района) в Министерство для формирования и ведения сводного торгового реестра Кабардино-Балкарской Республики ежеквартально, не позднее 10 числа месяца, следующего за отчетным кварталом в электронном виде на адрес: mineco@inbox.ru.

3.3.7. Формирование и ведение торгового реестра городского округа (муниципального района), а также передача сведений из него в Министерство, осуществляется с использованием рекомендованного Минпромторгом России программного обеспечения по ведению торгового реестра. Указанное программное обеспечение предоставляется администрации городского округа (муниципального района) Министерством.

3.3.8. Результатом исполнения административной процедуры является внесение (изменение) сведений в торговый реестр городского округа (муниципального района).

3.3.9. Фиксация результата исполнения административной процедуры осуществляется в электронном виде с использованием рекомендованного Минпромторгом России программного обеспечения по ведению торгового реестра.

3.4. Формирование и ведение торгового реестра Кабардино-Балкарской Республики

3.4.1. Основанием для начала исполнения Министерством административной процедуры является получение от администрации городского округа (муниципального района) сведений о хозяйствующих субъектах, осуществляющих торговую деятельность (поставки товаров) из торгового реестра городского округа (муниципального района).

3.4.2. Формирование и ведение торгового реестра Кабардино-Балкарской Республики осуществляется Министерством путем внесения сведений о хозяйствующих субъектах, осуществляющих торговую деятельность (поставки товаров), а также сведений о состоянии торговли на территории Кабардино-Балкарской Республики на основании соответствующих форм федерального государственного статистического наблюдения с использованием рекомендованного Минпромторгом России программного обеспечения по ведению торгового реестра.

3.4.3. Внесение (изменение) сведений в торговый реестр Кабардино-Балкарской Республики осуществляется в течение 5 рабочих дней со дня их получения в электронном виде, но не позднее 20 числа месяца, следующего за отчетным кварталом.

3.4.4. Должностными лицами Министерства, осуществляющими формирование и ведение Реестра (далее – должностные лица) являются:

консультант отдела Министерства;

главный специалист-эксперт отдела Министерства;

ведущий специалист-эксперт отдела Министерства.

3.4.5. Результатом исполнения административной процедуры является внесение (изменение) сведений в торговый реестр Кабардино-Балкарской Республики.

3.4.7. Фиксация результата исполнения административной процедуры осуществляется в электронном виде с использованием рекомендованного Минпромторгом России программного обеспечения по ведению торгового реестра.

3.4.3. Внесение (изменение) сведений в торговый реестр Кабардино-Балкарской Республики осуществляется в течение 5 рабочих дней со дня их получения в электронном виде, но не позднее 20 числа месяца, следующего за отчетным кварталом.

3.4.4. Должностными лицами Министерства, осуществляющими формирование и ведение Реестра (далее – должностные лица) являются:

консультант отдела Министерства;

главный специалист-эксперт отдела Министерства;

ведущий специалист-эксперт отдела Министерства.

3.4.5. Результатом исполнения административной процедуры является внесение (изменение) сведений в торговый реестр Кабардино-Балкарской Республики.

3.4.7. Фиксация результата исполнения административной процедуры осуществляется в электронном виде с использованием рекомендованного Минпромторгом России программного обеспечения по ведению торгового реестра.

IV. Порядок и формы контроля за исполнением государственной функции

4.1. Должностные лица, ответственные за исполнение государственной функции, несут персональную ответственность за сроки и порядок исполнения каждой административной процедуры, указанной в настоящем Регламенте.

4.2. Персональная ответственность специалиста закрепляется в его должностном регламенте в соответствии с требованиями законодательства.

4.3. Контроль за исполнением государственной функции осуществляет заместитель министра - руководитель департамента поддержки малого предпринимательства и потребительского рынка Министерства.

4.4. Текущий контроль за соблюдением и исполнением положений настоящего административного регламента осуществляется должностными лицами, ответственными за организацию работы по исполнению государственной функции.

Текущий контроль осуществляется путем проведения должностным лицом, ответственным за организацию работы по исполнению государственной функции, проверок соблюдения и исполнения специалистами отдела, ответственными за исполнение государственной функции, положений административного регламента, нормативных правовых актов, устанавливающих требования к исполнению государственной функции.

Контроль за полнотой и качеством исполнения государственной функции включает в себя проведение плановых и внеплановых проверок, выявление и устранение нарушений прав и законных интересов заявителей.

Плановые проверки проводятся раз в два года на основании приказа Министра.

Внеплановые проверки проводятся на основании приказа Министра, в том числе в случае поступления жалоб в Министерство от заинтересованного лица.

4.5. Ответственность за неисполнение и (или) ненадлежащее исполнение должностных обязанностей по исполнению государственной функции возлагается на государственных гражданских служащих Министерства в соответствии с Федеральным законом от 27 июля 2004 года № 79-ФЗ «О государственной гражданской службе в Российской Федерации» (с последующими изменениями) Федеральным законом от 25 декабря 2008 года № 273-ФЗ «О противодействии коррупции» (с последующими изменениями) и Законом Кабардино-Балкарской Республики от 28 октября 2005 года № 81-РЗ «О государственной гражданской службе Кабардино-Балкарской Республики».

V. Досудебный (внесудебный) порядок обжалования решений и действий (бездействия), принятых (осуществляемых) в ходе исполнения государственной функции

5.1. Жалоба на действия (бездействие) и решения должностных лиц может быть подана в письменном виде на имя министра - Мусукова Алия Тахировича.

5.2. В письменной жалобе указывается:

полное наименование юридического лица (в случае обращения от имени юридического лица);

фамилия, имя, отчество (при наличии) индивидуального предпринимателя (физического лица);

почтовый адрес;

предмет жалобы;

личная подпись заявителя либо иного лица, обратившегося по вопросу исполнения Государственной функции.

5.3. Срок рассмотрения жалобы не должен превышать 30 дней с момента регистрации такого обращения.

5.4. По результатам рассмотрения жалобы принимается решение об удовлетворении требований заявителя либо об отказе в удовлетворении жалобы.

5.5. Ответ на письменную жалобу не дается в следующих случаях:

в жалобе не указаны фамилия Заявителя, направившего обращение, и адрес, по которому должен быть направлен ответ;

в жалобе содержатся нецензурные либо оскорбительные выражения, угрозы жизни, здоровью и имуществу должностного лица, а также членам его семьи;

текст жалобы не поддается прочтению, о чем сообщается Заявителю, направившему жалобу, если его фамилия и почтовый адрес поддаются прочтению, а также сообщается по телефону или факсимильной связи, по электронной почте (при наличии такой информации, и если указанные данные поддаются прочтению);

жалоба повторяет текст предыдущего обращения, на которое заинтересованному лицу давался письменный ответ по существу, и при этом в жалобе не приводятся новые доводы или обстоятельства. В случае поступления такой жалобы заинтересованному лицу направляется уведомление о ранее данных ответах или копии этих ответов.

5.6. Письменный ответ, содержащий результаты рассмотрения обращения, направляется заявителю.

5.7. Образец, содержащие обжалование решений, действий (бездействия) конкретных должностных лиц, не могут направляться этим должностным лицам для рассмотрения и (или) ответа.

Приложение № 2
к Приказу Минэкономразвития Кабардино-Балкарской Республики
от 8 июля 2011 года № 66

Блок-схема исполнения государственной функции по формированию и ведению торгового реестра Кабардино-Балкарской Республики

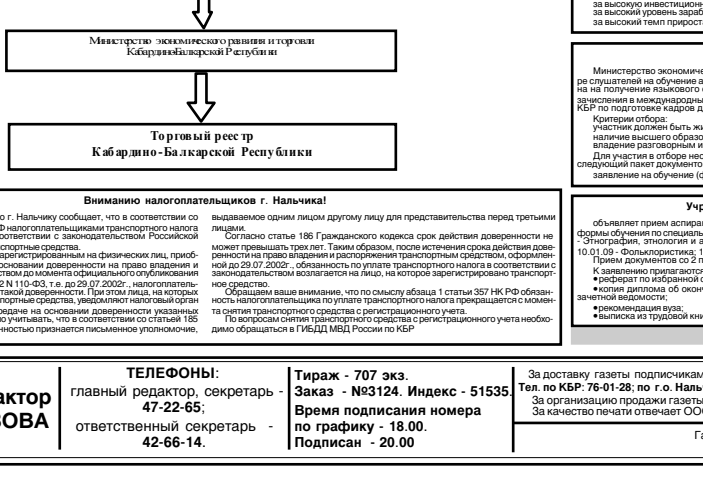

Государственный комитет Кабардино-Балкарской Республики по тарифам

ПОСТАНОВЛЕНИЕ № 30

18 августа 2011 года *г. Нальчик*

Об установлении платы за технологическое присоединение энергопринимающих устройств завода по производству гипсовых вяжущих смесей в г. Тырныауз, жилых домов на 1000 квартир в г. Нальчик, жилых домов на 750 квартир в г. Нальчик к распределительным электрическим сетям Кабардино-Балкарского филиала ОАО «Межрегиональная распределительная сетевая компания Северного Кавказа»

В соответствии с Федеральным законом от 26 марта 2003 года № 35-ФЗ «Об электроэнергетике», постановлениями Правительства Российской Федерации от 26 февраля 2004 года № 109 «О ценообразовании в отношении электрической и тепловой энергии в Российской Федерации», от 27 декабря 2004 года № 861 «Об утверждении Правил недискриминационного доступа к услугам по передаче электрической энергии и оказания этих услуг, Правил недискриминационного доступа к услугам по оперативно-диспетчерскому управлению в электроэнергетике и оказания этих услуг, Правил недискриминационного доступа к услугам администратора торговой системы оптового рынка и оказания этих услуг и Правил технологического присоединения энергопринимающих устройств потребителей электрической энергии, объектов по производству электрической энергии, а также объектов электросетевого хозяйства, принадлежащих сетевым организациям и иным лицам, к единым (общим) сетям» (в ред. Постановления Правительства Российской Федерации от 21 апреля 2010 года № 260), постановлением Правительства Кабардино-Балкарской Республики от 18 сентября 2007 года № 240-ПП «О Государственном комитете Кабардино-Балкарской Республики по тарифам» обеспечение деятельности Государственного комитета Кабардино-Балкарской Республики по тарифам **постановляет:**

1. Установить плату за технологическое присоединение энергопринимающих устройств завода по производству гипсовых вяжущих смесей в г. Тырныауз, жилых домов на 1000 квартир в г. Нальчик, жилых домов на 750 квартир в г. Нальчик к распределительным электрическим сетям Кабардино-Балкарского филиала ОАО «Межрегиональная распределительная сетевая компания Северного Кавказа» согласно приложению к настоящему постановлению.

2. Настоящее постановление вступает в силу с момента опубликования.

И.о. Председателя ***С. ДАТЧИЕВ***

Приложение
к постановлению Государственного комитета
Кабардино-Балкарской Республики по тарифам
от 18 августа 2011 года № 30

Плата за технологическое присоединение энергопринимающих устройств завода по производству гипсовых вяжущих смесей в г. Тырныауз, жилых домов на 1000 квартир в г. Нальчик, жилых домов на 750 квартир в г. Нальчик к распределительным электрическим сетям Кабардино-Балкарского филиала ОАО «Межрегиональная распределительная сетевая компания Северного Кавказа»

№ п/п	Наименование	Присоединяемая мощность, кВт	Плата за технологическое присоединение к распределительным электрическим сетям Кабардино-Балкарского филиала ОАО «Межрегиональная распределительная сетевая компания Северного Кавказа», руб. (без НДС)
1.	Завод по производству гипсовых вяжущих смесей в г. Тырныауз	6 560,00	10 024,00
2.	Жилые дома на 1000 квартир в г. Нальчик	4 000,00	10 024,00
3.	Жилые дома на 750 квартир в г. Нальчик	3 000,00	10 024,00

Извещение
Некоммерческая организация «Гарантийный фонд Кабардино-Балкарской Республики» объявляет конкурс по размещению средств некоммерческой организации «Гарантийный фонд Кабардино-Балкарской Республики» во вклады (депозиты) кредитных организаций.

Предмет конкурса – право на размещение средств некоммерческой организации «Гарантийный фонд Кабардино-Балкарской Республики» во вклады (депозиты) кредитных организаций в общей сумме 209 981 000 рублей, с условием зачисления средств в период с 3 октября 2011г. по 30 ноября 2011г.

Место и сроки размещения средств Гарантийного фонда в кредитных организациях:

Место размещения средств Гарантийного фонда – Российская Федерация.

Срок размещения во вклад (депозит) 366 дней.

Характеристика, принципы – договор банковского вклада (депозита) должен предусматривать:

1) возможность пополнения вклада (депозита);

2) возможность безусловного изъятия части средств со вклада (депозита) для осуществления выплат в срок не позднее десяти рабочих дней с даты получения уведомления Банком;

3) возможность изъятия части депозита, размещенного в банке, без потери доходности.

Начальные условия конкурса:

Начисление процентов по ставке не ниже 5 (пяти) процентов годовых на размещение денежных средств Гарантийного фонда.

Требования к участникам конкурса:

- наличие лицензии Банка России на осуществление банковской деятельности;

- наличие положительного аудиторского заключения по итогам работы за предыдущий год, а также аудиторской отчетности, составленной в соответствии МСФО, за последний отчетный год по банку или банковской группе, при вхождении потенциального банка-партнера в банковскую группу;

- отсутствие санкций Банка России в форме запрета на совершение отдельных банковских операций и открытие филиалов, а также в виде приостановления действия лицензии на осуществление отдельных банковских операций, отсутствие неисполненных предписаний Банка России. К данному требованию не относится отзыв/приостановление лицензии профессионального участника рынка ценных бумаг;

- величина собственных средств (капитала) банка, определенная в соответствии с нормативной базой Банка России, не ниже 180 млн. рублей;

- величина активов, взвешенных по уровню риска, не меньше 1,75 млрд. рублей. Определяется в соответствии с инструкцией Банка России от 16 января 2004 г. № 110-И «Об обязательных нормативах банков» (соответствует коду «АR» в форме отчетности 0409135);

- показатель достаточности капитала (норматив Н1) не ниже 10,2% (при норме 10%) или не ниже 11,2% (при норме 11%);

- отсутствие непроведенных платежей клиентов по причине недостаточности средств на корреспондентских счетах банка. В соответствии с формой отчетности 0409101 (счета 2-го порядка 474 0; 90903, 90904);

- просроченная задолженность по кредитному портфелю банка не превышает 12%. Определяется в соответствии с Положением Банка России от 26 марта 2007 г. № 302-П «О правилах ведения бухгалтерского учета в кредитных организациях, расположенных на территории Российской Федерации» (Раздел 4 Плана счетов «Кредиты предоставленные, прочие размещенные средства»);

- доля кредитов 3-5 категорий качества в общем кредитном портфеле банка не превышает 40%. Определяется в соответствии с Указанием Банка России от 16 января 2004 г. № 1376-У «О перечне, формах и порядке составления и представления форм отчетности кредитных организаций в Центральный Банк Российской Федерации» (форма отчетности 0409115);

- доля непогашенных ценных бумаг в активах банка, взвешенных по уровню риска, не превышает 30%. Размер вложений в ценные бумаги эмитентов которых определяется в соответствии с Положением Банка России от 26 марта 2007 г. № 302-П «О правилах ведения бухгалтерского учета в кредитных организациях, расположенных на территории РФ» (Раздел 51 Плана счетов: «Вложения в долговые обязательства и долевые ценные бумаги» (без учета переоценки и предварительных затрат на приобретение), за исключением ценных бумаг, эмитентами которых являются Российская Федерация, субъекты Российской Федерации, органы местного самоуправления и Банк России);

- отсутствуют факты просроченной задолженности по ранее размещенным в ней депозитам гарантийного фонда.

Указанные финансовые показатели определяются в соответствии с Указанием Банка России от 16 января 2004 № 1376-У «О перечне, формах и порядке составления и представления форм отчетности кредитных организаций в Центральный Банк Российской Федерации» (формы отчетности 0409101, 0409134, 0409135, 0409115).

Определение финансовых критериев отбора определяется за последние 3 отчетные даты.

Критерии оценки: основным критерием оценки заявок кредитных организаций для размещения средств Гарантийного фонда является предлагаемая ставка по депозиту. Участник конкурса, предложивший наилучшие условия размещения средств Гарантийного фонда во вклад (депозит) которому присвоено первое место, приобретает права на заключение соответствующего договора банковского вклада (депозита) и размещения средств Гарантийного фонда в пределах установленного лимита 34 % от общего объема средств Гарантийного фонда, составляющего на момент проведения конкурса 209 981 000 рублей.

Оставшаяся сумма распределяется между другими участниками конкурса, по порядку ухудшения конкурсного предложения.

Начальная цена договора: начальная цена договора по данному конкурсу не установлена.

Срок начала подачи заявок: 26 августа 2011 года.

Окончание подачи заявок: 26 сентября 2011 года до 17.30 (по московскому времени).

Заявки на участие подаются по адресу: 360000, КБР, г. Нальчик, ул. Циолковского, 7, каб. № 309, 311 (Кабардино-Балкарский Бизнес-инкубатор) с 10.00 до 17.30 в рабочие дни. Тел. для справок: (8662) 77-13-41. Дата, время и место вскрытия конвертов: 27 сентября 2011 г., 16.00 (по московскому времени) по адресу: 360000, КБР, г. Нальчик, пр. Ленина 27, Дом Правительства Кабардино-Балкарской Республики, Министерство экономического развития и торговли Кабардино-Балкарской Республики, каб. № 467. Дата, время место и порядок подведения итогов конкурса: 29 сентября 2011 г., 16.00 (по московскому времени) по адресу: 360000, КБР, г. Нальчик, пр. Ленина, 27, Дом Правительства Кабардино-Балкарской Республики, Министерство экономического развития и торговли Кабардино-Балкарской Республики, каб. № 467.

Организатор в день проведения конкурса подписывает с победителем конкурса протокол оценки и сопоставления заявок на участие в конкурсном отборе.

Заключение договора: Организатор в течение трех дней со дня подписания протокола оценки и сопоставления заявок на участие в конкурсе направляет победителю конкурса или в случае, если победитель конкурса признан уклонившимся от заключения договора, участнику конкурса заявке которого присвоен следующий номер, по одному экземпляру протокола.

Договор заключается на условиях, указанных в поданной участником конкурса, с которым заключается договор, заявке на участие в конкурсе и в конкурсной документации. При заключении договора конкурсная цена, с учетом начисления процентов на денежные средства Гарантийного фонда, не могут быть меньше условий начисления процентов, указанных в заявке на участие в конкурсе и в конкурсной документации.

Победитель конкурса должен представить Организатору в срок, который должен составлять не более десяти дней со дня подписания протокола оценки и сопоставления заявок на участие в конкурсе, договор банковского вклада (депозита).

Скачать конкурсную документацию по проведению конкурсного отбора в новой редакции можно на сайте некоммерческой организации «Гарантийный фонд Кабардино-Балкарской Республики» www.fond-garant.ru. Дополнительную информацию можно получить в НКО «Гарантийный фонд Кабардино-Балкарской Республики». Контактное лицо – Шереужева Нина Мухаметбиевна.
Телефон: (8662) 47-30-72, www.economykbr.ru.

Объявление о приеме заявок на участие в ежегодном конкурсе на соискание премий Президента Кабардино-Балкарской Республики в области бизнеса «Лучшее предприятие года»

Министерство экономического развития и торговли КБР принимает заявки на участие в ежегодном конкурсе на соискание премий Президента КБР в области бизнеса «Лучшее предприятие года». Конкурс проводится в целях повышения деловой активности, популяризации опыта работы лучших предприятий КБР, определения ведущих компаний в различных отраслях экономики и создание благоприятных условий для установления контактов с потенциальными партнерами и инвесторами.

Конкурс на соискание премий является открытым, в нем могут участвовать предприятия и организации различных форм собственности, осуществляющие свою деятельность не менее двух финансовых лет.

Конкурс проводится по номинациям:

лучшее предприятие промышленности (за исключением пищевой и перерабатывающей промышленности);

лучшее предприятие пищевой промышленности;

лучшее сельскохозяйственное предприятие;

лучшая организация отрасли строительства, дорожного хозяйства и транспорта;

лучшее предприятие сферы торговли и платных услуг.

Победители конкурса получают право использовать в документации и рекламных материалах звание «Победитель конкурса на соискание премий Президента Кабардино-Балкарской Республики в области бизнеса «Лучшее предприятие года».

Для участия в конкурсе необходимо представить следующие документы:

анкета участника конкурса (на сайте);

копия свидетельства о государственной регистрации организации;

выписка из Единого государственного реестра юридических лиц, полученная не ранее чем за три месяца до даты объявления конкурса;

справка из территориального органа Пенсионного фонда по месту регистрации, подтверждающая размер среднесвесной заработной платы на одного работника и количество созданных рабочих мест за отчетный и предшествующий финансовый годы;

справка из налогового органа, подтверждающая размер налоговых платежей за последний и предшествующий финансовый годы в бюджеты всех уровней.

Критерием оценки участников является объем налоговых платежей в бюджеты всех уровней за отчетный финансовый год.

Дополнительную информацию можно получить в Министерстве экономического развития и торговли КБР по адресу: г. Нальчик, пр. Ленина, 27, Дом Правительства.

Срок подачи заявок – до 5 сентября 2011 г.

Контактное лицо – Шереужева Нина Мухаметбиевна.
Телефон: (8662) 47-30-72, www.economykbr.ru.

Объявление о приеме заявок на участие в ежегодном конкурсе «Лучший предприниматель года»

Министерство экономического развития и торговли КБР принимает заявки на участие в ежегодном конкурсе «Лучший предприниматель года». Конкурс проводится в целях стимулирования предпринимательской активности, систематизации и популяризации опыта работы лучших предпринимателей, формирования благоприятного общественного мнения и пропаганды малого предпринимательства как одного из важнейших факторов развития экономики КБР.

Конкурс на соискание премий является открытым, в нем могут принимать участие субъекты малого предпринимательства, осуществляющие свою деятельность не менее двух финансовых лет.

Конкурс проводится по номинациям:

промышленность;

производство и переработка с/х продукции;

торговля и общественное питание;

сфера обслуживания и услуг;

сфера строительства, дорожного хозяйства и транспорта.

Также по результатам конкурса определяются победители по дополнительным номинациям.

Также по результатам Конкурса определяются победители по следующим номинациям:

за высокую инвестиционную активность;

за высокий уровень заработной платы;

за высокий темп прироста численности работников.

Победителю конкурса в каждой номинации присваивается звание «Лучший предприниматель», получает право использовать в своей документации и рекламных материалах звание победителя конкурса «Лучший предприниматель года».

Для участия в конкурсе претенденты представляют следующие документы:

анкета участника конкурса (на сайте);

копия свидетельства о государственной регистрации;

выписка из Единого государственного реестра юридических лиц или индивидуальных предпринимателей, полученная не ранее чем за три месяца до даты объявления конкурса;

справка из территориального органа Пенсионного фонда по месту регистрации, подтверждающая среднесвесной заработной платы на одного работника и количество созданных рабочих мест за отчетный и предшествующий финансовый годы;

справка из налогового органа, подтверждающая размер налоговых платежей за отчетный и предшествующий финансовый годы в бюджеты всех уровней.

Критерием оценки участников является объем налоговых платежей в бюджеты всех уровней за отчетный финансовый год.

Дополнительную информацию можно получить в Министерстве экономического развития и торговли КБР по адресу: г. Нальчик, пр. Ленина, 27, Дом Правительства.

Срок подачи заявок – до 5 сентября 2011 г.

Контактное лицо – Шереужева Нина Мухаметбиевна.
Телефон: (8662) 47-30-72, www.economykbr.ru.

Внимание жителей КБР, желающих получить языковой сертификат IELTS!

Министерство экономического развития и торговли КБР объявляет о наборе слушателей на обучение английскому языку с последующей сдачей экзамена на получение языкового сертификата IELTS. Сертификат необходим для зачисления в международные бизнес-школы в рамках Программы Президента КБР по подготовке кадров для экономики КБР.

Критерии отбора:

участник должен быть жителем Кабардино-Балкарской Республики;

наличие высшего образования (желательно экономического);

владение разговорным и пишущим английским языком.

Для участия в отборе необходимо в срок до 31 августа 2011 г. представить следующий пакет документов:

заявление на обучение (форма на сайте www.economykbr.ru);

ксерокопия паспорта (с пропиской) или документа, заменяющего его;

ксерокопия трудовой книжки;

ксерокопия документа о наличии высшего образования;

ксерокопия документа о перемене фамилии (в случае, если документ о высшем образовании выдан на другую фамилию).

Заявление на обучение можно также заполнить в электронном виде на портале государственных (муниципальных) услуг КБР (http://uslugikbr.ru/e-services/studyenglish/).

Дополнительную информацию можно получить в Министерстве экономического развития и торговли КБР, тел. 473 - 072, контактное лицо - Газаев Назир Александрович, или на официальном сайте министерства www.economykbr.ru.

Внимание налогоплательщиков г. Нальчика!

Инспекция ФНС России №2 по г. Нальчику сообщает, что в соответствии со статьей 357 Налогового кодекса РФ налогоплательщиками транспортного налога признаются лица, на которых в соответствии с законодательством Российской Федерации зарегистрированы транспортные средства.

По транспортным средствам, зарегистрированным на физических лиц, приобретенным и переданным ими на основании доверенности на право владения и распоряжения транспортным средством до момента официального опубликования Федерального закона от 24.07.2002 N 110-ФЗ, т.е. до 29.07.2002г., налогоплательщиком является лицо, указанное в такой доверенности. При этом лица, на которых зарегистрированы указанные транспортные средства, уведомляют налоговый орган по месту своего жительства о передаче на основании доверенности указанных транспортных средств. Необходимо учитывать, что в соответствии со статьей 185 Гражданского кодекса РФ доверенностью признается письменное уполномочие, выдаваемое одним лицом другому лицу для представительства перед третьими лицами.

Согласно статье 186 Гражданского кодекса срок действия доверенности не может превышать трех лет. Таким образом, после истечения срока действия доверенности на право владения и распоряжения транспортным средством, оформленной до 29.07.2002г., обязанность по уплате транспортного налога в соответствии с законодательством возлагается на лицо, на которое зарегистрировано транспортное средство.

Обращаем ваше внимание, что по смыслу абзаца 1 статьи 357 НК РФ обязанность налогоплательщика по уплате транспортного налога прекращается с момента снятия транспортного средства с регистрационного учета.

По вопросам снятия транспортного средства с регистрационного учета необходимо обращаться в ГИБДД МВД России по КБР.

Учреждение РАН Институт гуманитарных исследований Правительства КБР и КБНЦ РАН

объявляет прием аспирантов на 2011/2012 учебный год на очную и заочную формы обучения по следующим специальностям: 07.00.02 - Отечественная история; 07.00.07 - Этнография, этнология и антропология; 10.01.02 - Литература народов РФ; 10.01.09 - Фольклористика; 10.02.02 - Языки народов РФ.

Прием документов со 2 по 21 сентября 2011 года.

К заявлению прилагаются:

- реферат по избранной специальности объем - 1 п.л.;
- копия диплома об окончании высшего учебного заведения и выписка из зачетной ведомости;
- рекомендация вуза;
- выписка из трудовой книжки (для имеющих стаж работы);
- список опубликованных работ, если есть;
- личный листок по учету кадров с фотографией и автобиографией;
- 2 фотокарточки 3X4 и 1 - 4x6;
- скоросшиватель и 2 конверта.

Вступительные экзамены:

- специальность (устно);
- иностранный язык (устно);
- философия (устно).

Поступающие в аспирантуру представляют документ, удостоверяющий личность (паспорт) и диплом об окончании высшего учебного заведения. За справками обращаться: г.Нальчик, ул.Пушкина, 18, тел. 42-51-97; 42-46-97.

Следующий номер выйдет 3 сентября 2011 г.

Главный редактор Сусанна МЕЗОВА

ТЕЛЕФОНЫ: главный редактор, секретарь - **47-22-65**; ответственный секретарь - **42-66-14**.

Тираж - 707 экз. Заказ - №3124. Индекс - 51535. Время подписания номера по графику - 18.00. Подписан - 20.00

За доставку газеты подписчикам отвечает Управление федеральной почтовой связи КБР. **Тел. по КБР: 76-01-28; по г. Нальчик: 76-01-10.**
За организацию продажи газеты в розницу несет ответственность АО «Роспечать» КБР. **Тел. 42-69-34.**
За качество печати отвечает ООО «Тетраграф» **Тел. 42-38-70.**

Газета отпечатана на ООО «Тетраграф» г. Нальчик, пр. им. В.И. Ленина, 33.

АДРЕС РЕДАКЦИИ: 360000, г.Нальчик, пр.им. В.И.Ленина, 5. Интернет-версия: www.kbpravda.ru e-mail: kbpravda@mail.ru